



VÝROČNÁ

2018

SPRÁVA





# Obsah

<b>Úvodné slovo predsedu predstavenstva</b>	<b>4</b>
<b>1. Všeobecné údaje o spoločnosti</b>	<b>6</b>
1.1. Identifikačné údaje	6
1.2. Predmet činnosti	6
1.3. Poslanie a ciele	6
1.4. Certifikáty a oprávnenia	8
1.5. Členstvo v organizáciách	9
1.6. Kontakty	9
<b>2. Hodnotenie uplynulého obdobia</b>	<b>10</b>
2.1. Výroba a obchod	10
2.1.1. Trh a štruktúra zákazníkov	11
2.1.2. Rozhodujúce zákazky	12
2.1.3. Významní odberatelia	15
2.1.4. Významní dodávatelia	15
2.2. Aktivity v zahraničí	16
2.3. Technický rozvoj a kvalita	16
2.4. Personálna a sociálna oblasť	16
2.5. Odborné a verejné aktivity	21
2.6. Filantropia a sponzoring	22
2.7. Vzťah k životnému prostrediu	22
2.8. Informácie o spoločnosti v médiách	23
<b>3. Predpoklady budúceho vývoja spoločnosti</b>	<b>24</b>
<b>4. Organizačná štruktúra spoločnosti</b>	<b>26</b>
- Manažment spoločnosti	27
<b>5. Ekonomické ukazovatele a finančná situácia</b>	<b>28</b>
5.1. Účtovná závierka	28
5.2. Štruktúra aktív a pasív	36
5.3. Správa nezávislého audítora o overení účtovnej závierky	38
5.4. Stanovisko Dozornej rady k účtovnej závierke za rok 2017	72



## Úvodné slovo predsedu predstavenstva



Ing. Slavomír Podmanický, predseda predstavenstva

### Vážení akcionári, vážení obchodní partneri, vážené kolegyně a kolegovia!

Slovensko v roku 2018 ekonomicky prosperovalo, štátny rozpočet zaznamenal jeden z najnižších deficitov, nezamestnanosť klesla na optimálnu úroveň. Uplynulý rok bol aj o charakterových zmenách krajiny, o obrode právneho štátu.

Stavebníctvo však zaznamenalo minimálny rast. V oblasti prípravy a realizácie stavieb dopravnej infraštruktúry, v ktorej je naša spoločnosť najviac aktívna, sa aj v roku 2018 recesia prehlbovala. V modernizácii a v rozvoji

železničnej dopravnej infraštruktúry nenastal žiaden výraznejší posun, skôr naopak. Postoj štátu k rozvoju koľajovej dopravy, k jej výraznejšej modernizácii, je naďalej negatívny a preferuje už dlhé desaťročia cestnú dopravu. Navyše v uplynulom roku zlyhával a nekonal aj samotný správca infraštruktúry. Na železnici nebola zahájená príprava a ani realizácia žiadnej významnejšej stavby. Žiaľ, ani údržba a komplexné rekonštrukcie nenapredovali premyslene, systematicky a v potrebnom rozsahu. Je to pravý opak toho, čo sa dialo v tomto istom období v Českej republike!

Svedčí o tom aj pokles našich výkonov pre historicky rozhodujúceho zákazníka, pre Železnice Slovenskej republiky. Po zlých rokoch 2016 a 2017 sme zaznamenali opäť prepad o vyše 30 %. Za posledných 15 rokov je to najnižší objem našich prác pre železnice. Sú to už len necelé 4 mil.€ (v roku 2015 to bolo napríklad vyše 10 mil.€). Klesajúcu tendenciu evidujú aj naši partneri a konkurencia.

Dovoľte mi, aby som po takomto pesimistickom úvode, prešiel v mojom príhovore na optimistickjší tón a na pozitíva, ktoré rok 2018 priniesol. Hospodárske výsledky našej spoločnosti v roku 2018 boli v rozhodujúcich ukazovateľoch veľmi dobré. Výnimkou sú iba výnosy, ktoré medziročne klesli o 11,7%. Ale napríklad zisk po zdanení vzrástol oproti minulému roku o 67%. Vlastné imanie medziročne zaznamenalo minimálnu zmenu. Pozitívom bolo samozrejme aj plynulé a bezproblémové financovanie, vrátane včasného uhrádzania záväzkov všetkým subdodávateľom. REMING CONSULT a.s. tak potvrdil v roku 2018 svoju ekonomickú stabilitu a nezávislosť, výkonnosť a schopnosť vyrovnávať sa s výkyvmi na trhu. Je to známou správneho napredovania, postaveného na základoch zdokonaľovania vnútorných procesov, na zvyšovaní kvality a na zlepšovaní ekonomickej efektívnosti. Spolu s dobrými vzťahmi a optimistickou atmosférou medzi zamestnancami to dáva výborné predpoklady pre napĺňanie stratégie rozvoja spoločnosti.

Hospodárske výsledky v roku 2018 a napĺňanie cieľov stratégie spoločnosti preto hodnotím veľmi pozitívne!

V uplynulom roku sme boli svedkami úspešného napredovania výstavby modernizácie železničnej trate v úseku Púchov – Považská Bystrica na rýchlosť 160 km/hodinu, ktorá je jedinečnou v celej histórii železničných stavieb na Slovensku. Podľa nášho projektu sa na úseku dlhom necelých 12 km realizujú dva dvojkoľajné tunely dĺžky 1,051 a 1,861 km, estakáda v koňštrukčnom systéme „extrados“ dĺžky 604 m, oceľový dvojkoľajný most typu „langrov trám“ dĺžky 2x120 m a ďalšie zaujímavé objekty. V roku 2018 sme finišovali s projektovou a inžinierskou prípravou modernizácie železničného uzla Žilina. Rozsah a náročnosť tejto stavby rovnako nemá obdobu v histórii železníc na Slovensku. V tieni týchto dvoch veľikánov v realizácii a v príprave, sme v roku 2018 pripravovali aj viaceré menšie stavby pre Železnice Slovenskej republiky, pre Národného dopravcu Železničnú spoločnosť Slovensko, a.s., alebo pre Magistrát mesta Bratislavy prípravu modernizácie električkových tratí atď. Nie zanedbateľnou, skôr významnou činnosťou bolo spracovávanie niektorých štúdií realizovateľnosti, napríklad pre Železničný uzol Bratislava, Trolejbusovú dopravu v Žiline a pod.

V roku 2018 sme sa v spoločnosti v rámci technického rozvoja vážne venovali príprave prechodu projektovania na systém BIM. Po technickej stránke sme vybavení. Naštartovalo sa vzdelávanie zamestnancov a nábor potrebných špecialistov BIM. Čo nám chýba, je záujem investorov, pre ktorých bude tento systém garanciou kvality, ekonomickej efektívnosti a nadštandardnej správy a kvalitnej prevádzky, ale aj podmienkou pre financovanie od roku 2023.

Vedenie spoločnosti v roku 2018 kládlo dôraz na kvalitné mzdové, sociálne a pracovné podmienky zamestnancov. Rovnako v popredí záujmu je odborný rast pracovníkov, ich aktivita a možné budúce uplatnenie. Podmienky pre vzdelávanie sú v spoločnosti dlhodobo nadštandardné. Napredovanie závisí len na záujme a motivácii každého zo zamestnancov.

REMING CONSULT a.s. si dlhodobo udržiava popredné postavenie na trhu najmä kvalitou svojich projektov, kvalitnou inžinierskou a konzultačnou činnosťou, serióznosťou v obchodných vzťahoch a celkovou firemnou kultúrou. Medzi odbornou verejnosťou je známy aj svojou osvetou za pozdvihnutie koľajovej dopravy na Slovensku. Súčasťou rôznych iniciatív má výostné postavenie organizovanie medzinárodnej konferencie Fórum koľajovej dopravy. 14.ročník sa konal 13. a 14.marca 2018. Konferencie sa zúčastnilo vyše 270 účastníkov z 9 krajín EÚ a Slovenska. Súčasťou konferencie už tradične bolo odovzdávanie prestížneho ocenenia „Osobnosť železničnej a mestskej koľajovej dopravy na Slovensku pre rok 2018“, ale aj vyhodnotenie Študentskej súťaže PSKD - 2018 o najlepší projekt „Revitalizácie železničnej stanice Svit“.

V roku 2018 REMING CONSUT a.s. podporil viaceré humanitárne, kultúrne a športové projekty a naplnil tak svoje zábery v rámci filantropie a budovania firemnej kultúry.

#### **Vážení obchodní partneri,**

vďaka Vám REMING CONSULT a.s. v roku 2018 dosiahol v náročnej situácii na trhu pozitívne hospodárske výsledky. Spoločnosť bude naďalej klásť dôraz na garanciu kvality poskytovaných služieb, na ich komplexnosť a progres, aby sme boli pre vás aj v budúcnosti tým najlepším partnerom v projektovej a inžinierskej príprave vašich investícií.

#### **Vážené kolegyně a kolegovia,**

najmä Vašou zásluhou bol rok 2018 úspešný, a to napriek nepriaznivej situácii na trhu projektových prác na Slovensku. Patrí Vám za to veľké ďakujem! Vážim si Vašu lojalitu, pochopenie, akceptáciu a spoluprácu, aj na realizácii potrebných zmien v našej spoločnosti. Ďakujem Vám za nasadenie, ochotu a zodpovednosť. Som rád, že som súčasťou takého skvelého tímu!

REMING CONSULT a.s. je po roku 2018 opäť silnejší, stabilnejší a odborne zdatnejší. Naším zákazníkom sme pripravení poskytovať služby v najvyššej kvalite, včas, v súlade s platnými technickými a legislatívnymi normami a korektne. Dôvera a uznanie nás zaväzuje.

*„Minulosť má každý, budúcnosť len niektorí!“*

#### **Ing. Slavomír Podmanický**

predseda predstavenstva  
Chairman of the Board of Directors

# 1

## Všeobecné údaje o spoločnosti

### 1.1

#### Identifikačné údaje

Obchodný názov:	REMING CONSULT a.s.	IČO:	35729023
Sídlo spoločnosti:	Trnavská cesta 27, 831 04 Bratislava 3	IČ DPH:	SK2020250958
Právna forma:	akciová spoločnosť	Bankové spojenie:	UniCredit Bank Czech Republic and Slovakia, a.s., pobočka zahraničnej banky
Zápis v obchodnom registri:	Okresný súd Bratislava I, oddiel Sa, vložka č. 1532/B	Číslo účtu:	6616131006/1111
Štatutárny orgán:	Predstavenstvo spoločnosti	IBAN:	SK54 1111 0000 0066 1613 1006
Deň zápisu:	9.októbra 1997	BIC (SWIFT):	UNCRSKBX

### 1.2

#### Predmet činnosti

- projektovanie stavieb dopravných – koľajová doprava v komplexnej profesijnej skladbe,
- projektovanie stavieb dopravných – pozemné komunikácie,
- projektovanie stavieb pozemných,
- projektovanie stavieb – technické vybavenie stavieb (vykurovanie a zdroj tepla, vzduchotechnika, zdravotníka, technologické zariadenia, zariadenia na distribúciu technických plynov, elektrické silové zariadenia a rozvody NN, bleskozvody, elektroinštalácie silové a slaboprúdové, elektrické oznamovacie a zabezpečovacie zariadenia a rozvody),
- statické výpočty nosných konštrukcií stavieb,
- konzultačná činnosť v stavebníctve – technická asistancia,
- spracovanie štúdií (technické štúdie, štúdie realizovateľnosti atď.),
- posudzovanie vplyvov stavieb na životné prostredie EIA, SEA
- inžinierska činnosť:
  - zabezpečenie výberov stavenísk a vstupných podkladov,
  - prieskum inžinierskych sietí,
  - zabezpečenie všetkých druhov prieskumov,
  - zabezpečenie komplexnej činnosti smerujúcej k vydaniu rozhodnutí v zmysle stavebného zákona (vrátane špeciálnych stavebných úradov – cestný, vodohospodársky, Úrad pre reguláciu železničnej dopravy a iné),
- majetkovoprávne vysporiadanie (vrátane geometrických plánov),
- geodetické a kartografické práce,
- výkon činnosti autorského dohľadu,
- výkon činnosti stavebného dohľadu,
- verejné obstarávanie podľa zákona č. 25/2006 Z.z., v znení neskorších predpisov,
- obstarávateľská a sprostredkovateľská činnosť v stavebníctve,
- organizovanie kultúrnych a iných spoločenských podujatí,
- vykonávané mimoskolskej činnosti

### 1.3.

#### Poslanie a ciele

##### Poslanie spoločnosti

REMING CONSULT a.s. má v dlhodobej stratégii ambíciu zotrvať v pozícii lídra v oblasti rozvoja dopravnej infraštruktúry a tvorby dopravnej politiky na Slovensku a rovnako byť účastný na dlhodobých plánoch rozvoja dopravy v Európe.

Rozvoj spoločnosti REMING CONSULT a.s. je postavený na princípoch fungujúceho systému riadenia kvality, na spoľahlivosti, odbornosti, kreatívnosti, ekologickej disciplíne a na etike podnikania.

Sme si vedomí, že pre napĺňanie takéhoto poslania a takýchto ambícií, musí mať spoločnosť vybudovanú firemnú kultúru na vysokej úrovni. Od každého zamestnanca sa preto vyžaduje vysoká odbornosť, kontinuálne vzdelávanie, čistota riešení, bezpodmienečná akceptácia ochrany životného prostredia, dodržiavania platných noriem, predpisov, zákonov, kultúra vystupovania a správania sa, morálka.

Výsledkom musí byť v každom prípade spokojný zákazník, stabilne dobrá pozícia a uznanie v odborných kruhoch, rešpekt u konkurencie a renomé na verejnosti.

##### Ciele spoločnosti

- Komplexnosť služieb - optimalizovať štruktúru a skladbu profesií podľa požiadaviek trhu.
- Zdokonaľovať riadenie výrobných procesov a riadenie kvality služieb.
- Zaviesť do roku 2020 v procesoch projektových prác systém BIM.
- Zvyšovať efektívnosti vlastných výkonov.
- Zabezpečiť trvalý ekonomický rast a dosahovanie primeraného zisku.
- V personálnej oblasti zabezpečiť vysokú kvalitu, vedomostný rast a stabilitu kádrov.
- Trvalo budovať firemnú kultúru.
- Vytvárať kvalitné pracovné a sociálne podmienky pre zamestnancov a ich rodiny.
- Venovať primeranú pozornosť filantropii a sponzoringu.
- Upevňovať pozíciu na Slovenskom trhu a rozširovať ju na zahraničie.
- Zabezpečovať kontinuálny technický rozvoj.
- Podporovať rozvoj školstva a prípravy budúcich kádrov, podieľať sa na rozvoji vedy a výskumu.

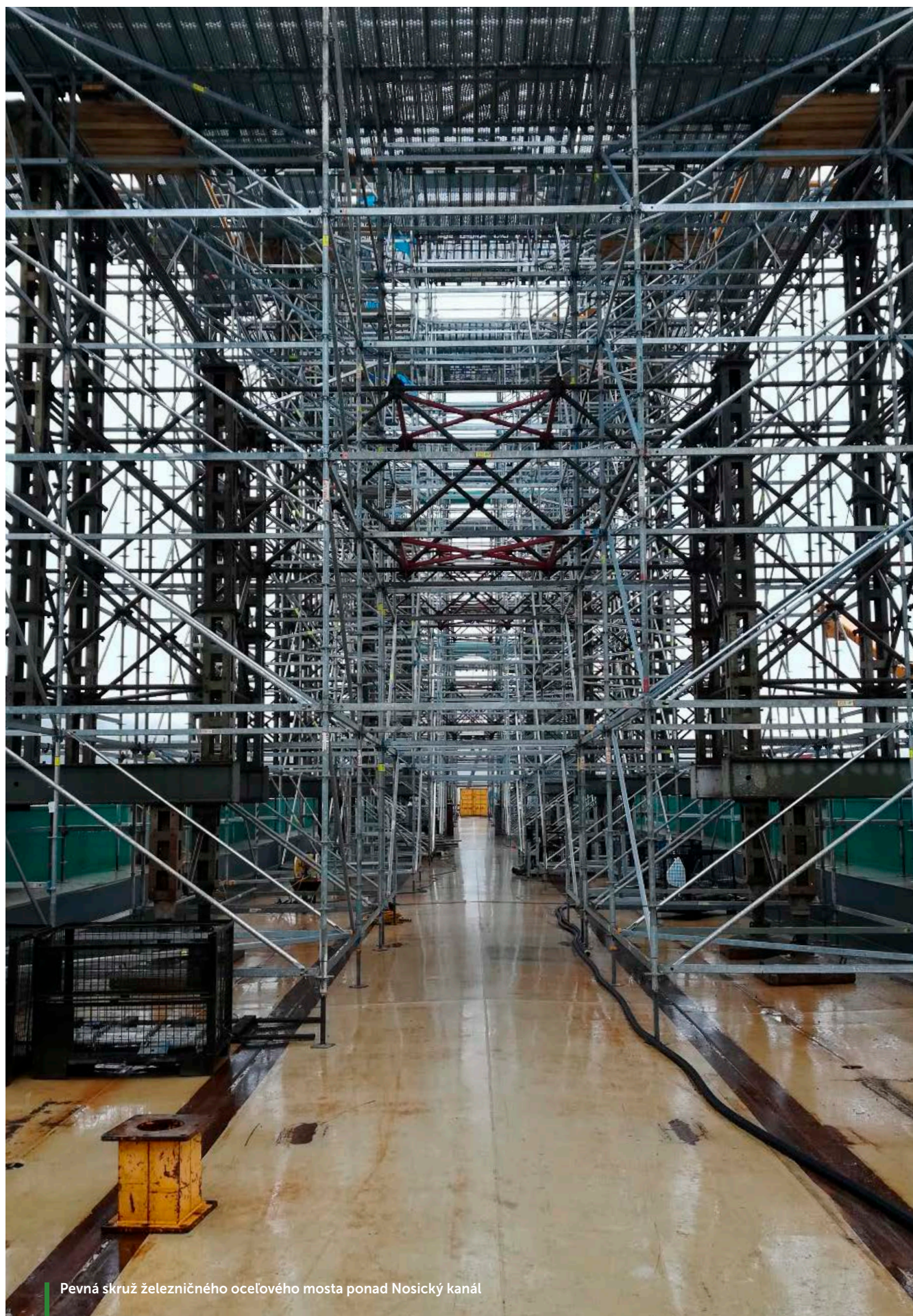

Pevná skruž železničního ocelového mosta ponad Nosický kanál

# 1.4.

## Certifikáty a oprávnenia

REMING CONSULT a.s. je vlastníkom viacerých certifikátov a oprávnení.

Okrem certifikátov o spôsobilosti na vykonávanie činností uvedených v predmete podnikania podľa Obchodného registra, vyplývajúcich z platnej legislatívy v Slovenskej republike, spoločnosť má od roku 2002 zavedený a udržiavaný systém riadenia kvality zodpovedajúci požiadavkám STN EN ISO 9001:2016. Od roku 2010 má spoločnosť zavedený

a udržiavaný aj systém environmentálneho manažérstva zodpovedajúci požiadavkám STN EN ISO 14001:2016 a systém manažérstva bezpečnosti ochrany zdravia pri práci STN OHSAS 18001:2009.

REMING CONSULT a.s. je vedená na Ministerstve životného prostredia Slovenskej republiky v zozname odborne spôsobilých právnických osôb na posudzovanie vplyvov na životné prostredie v odbore činnosti **2g** doprava.



**MINISTERSTVO ŽIVOTNÉHO PROSTREDIA  
SLOVENSKEJ REPUBLIKY**  
Sekcia kvality životného prostredia  
Odbor hodnotenia a posudzovania vplyvov na životné prostredie  
Námestie Ľudovíta Štúra 1, 812 33 Bratislava

**OSVEDČENIE**

o odbornej spôsobilosti na účely posudzovania vplyvov na životné prostredie podľa § 41 ods. 8 zákona č. 147/2006 Z. z. o posudzovaní vplyvov na životné prostredie a o zmene a doplnení niektorých zákonov pre právnické osoby

**REMING CONSULT, a. s.**  
Bratislava

zapísaná dňa 18. 1. 2010 pod číslom 48/2010 - PO - OHPV

do zoznamu odborne spôsobilých právnických osôb na posudzovanie vplyvov na životné prostredie v

**odbore činnosti**  
2g doprava

**oblasti činnosti**  
Sg územné služby  
3n stavby, zariadenia a činnosti na rekreáciu  
a cestovný ruch  
3o výstavba športových areálov  
3l stavby a zariadenia pre dopravu, spoje a telekomunikácie  
3u bytové budovy

podľa § 1 vyhlášky Ministerstva životného prostredia Slovenskej republiky č. 113/2006 Z. z., ktorou sa ustanovujú podrobnosti o odbornej spôsobilosti na účely posudzovania vplyvov na životné prostredie.

Bratislava 18. 1. 2010

odtiaľok pečiatky



## 1. 5.

## Členstvo v organizáciách

REMING CONSULT a.s. pôsobí a je členom vo viacerých profesijných a stavovských organizáciách:

- Spoločnosť PSKD – Prevádzka a stavby koľajovej dopravy,
- Slovenská asociácia konzultačných inžinierov (SACE),
- Slovenská tunelárska asociácia,
- Slovenská pobočka Medzinárodnej geosyntetickej spoločnosti
- BIM asociácia Slovensko

má svoje zastúpenie:

- v Slovenskej komore stavebných inžinierov,
- v Slovenskej komore architektov,
- v Komore geodetov a kartografov,
- v Asociácii stavebných cenárov,
- vo Vedeckej rade Stavebnej fakulty Žilinskej univerzity v Žiline,
- v Priemyselnej rade Stavebnej fakulty Slovenskej technickej univerzity v Bratislave.

## 1. 6.

## Kontakty

**Sídlo a stredisko v Bratislave**  
Trnavská cesta 27, 831 04 Bratislava 3  
Slovenská republika

E-mail: [reming@reming.sk](mailto:reming@reming.sk)

Tel.: 00 421 2 / 55 56 61 61, 55 56 61 66

Fax: 00 421 2 / 55 56 61 44

Tel. ŽSR: 920 / 2220

Fax ŽSR: 920 / 2522

**Stredisko v Žiline**  
Na bráne 4, 010 01 Žilina  
Slovenská republika

E-mail: [reming@za.reming.sk](mailto:reming@za.reming.sk)

Tel.: 00 421 41 / 701 07 10, 701 07 11

Fax: 00 421 41 / 701 07 12

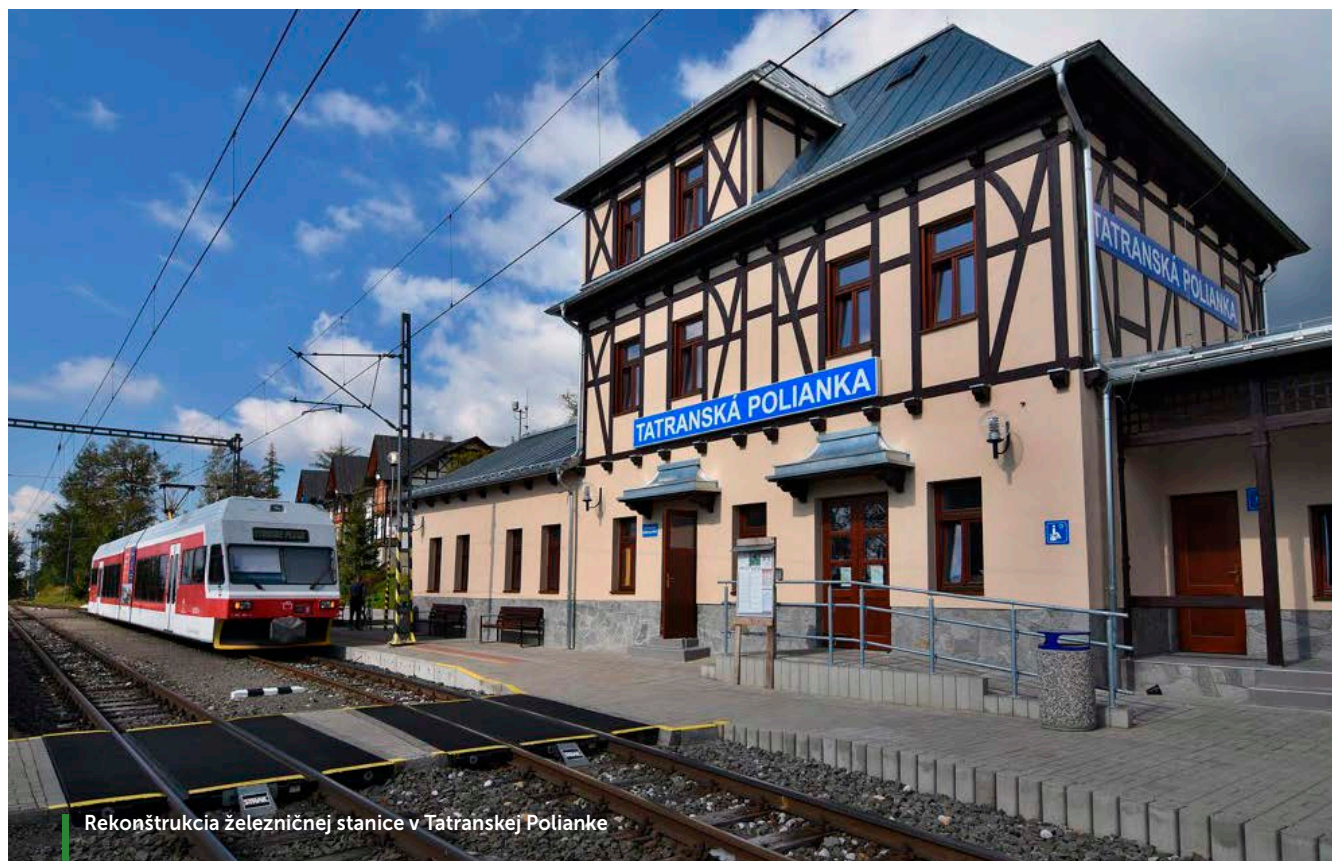

Rekonštrukcia železničnej stanice v Tatranskej Polianke

# 2

## Hodnotenie uplynulého obdobia

Medziročný pokles obratu, pretrvávajúca recesia na trhu projektových a inžinierskych prác v oblasti železničnej dopravy, žiadne nové väčšie verejné súťaže, boli opäť veľkou skúškou. REMING CONSULT a.s. napriek tomu dokázal po celý rok naplniť výrobné kapacity, najmä vďaka zákazkám, ktoré spoločnosť získala v minulosti. Rozhodujúcou úlohou bolo využiť čo najviac vlastné kapacity.

Ekonomické výsledky spoločnosti boli vzhľadom na nepriaznivé podmienky na trhu veľmi dobré. Zisk za rok 2018 po zdanení dosiahol 7,6% z tržieb a medziročne v absolútnej hodnote vzrástol o 67%. Po celý rok 2018 bola finančne stabilná a s trvalou platobnou schopnosťou. Táto skutočnosť je pozitívne hodnotená aj v stanovisku Dozornej rady spoločnosti.

Investície do technického rozvoja boli v roku 2018 na štandardnej úrovni. Cieľom bolo dosiahnuť vybavenie všetkých pracovísk HW a SW systémovo, pre plánovanú implementáciu systému BIM v projektovaní od roku 2020. Vzdelávanie pokračovalo kontinuálne, bez akéhokoľvek obmedzenia.

Rovnako sociálne a mzdové podmienky pre zamestnancov boli bez obmedzenia, s kontinuálnym vylepšovaním, vrátane zachovania všetkých bonusov.

Zahraničné aktivity spoločnosti v roku 2018 pokračovali iba v Bulharsku, stále bez výraznejších úspechov. Cieľ spoločnosti znížiť riziko územnou diverzifikáciou podnikania zostáva však naďalej aktuálny.

### 2.1.

### Výroba a obchod

Napriek tomu, že vo výrobe sme v roku 2018 nemali k dispozícii širšie spektrum zákaziek, t.j. rôzne stupne procesu prípravy a tržby medziročne klesli, vyťaženie výrobných kapacít bolo v roku 2018 pomerne rovnomerné. Počet menších novozískaných zákaziek v súťažiach medziročne mierne vzrástol. V roku 2018 bol vypísaný jeden veľký tender, ktorý však do dnešného dňa nie je vyhodnotený. Spoločnosť bola aj vďaka pokračovaniu prípravy stavieb modernizácie, resp. elektrifikácie železničných tratí, na ktoré boli uzatvorené zmluvy v predchádzajúcich rokoch, dostatočne zásobená zákazkami.

Rozhodujúci objem výkonov počas celého roka bol sústredený na projektovú a inžiniersku prípravu a na autorský dozor na stavbách modernizácie železničných koridorov v sieti TEN-T, najmä koridoru číslo V.a. Kapacity boli sústredené najmä na autorský dozor stavby modernizácie železničnej trate v úseku Púchov – Považská Teplá a na finišujúcu projektovú a inžiniersku prípravu modernizácie železničného uzla Žilina.



Tunel Diel – slávnostné zahájenie raziacích prác

## Tržby z predaja služieb a výsledky hospodárenia po zdanení od roku 2012 do 31. 12. 2018 (Euro)

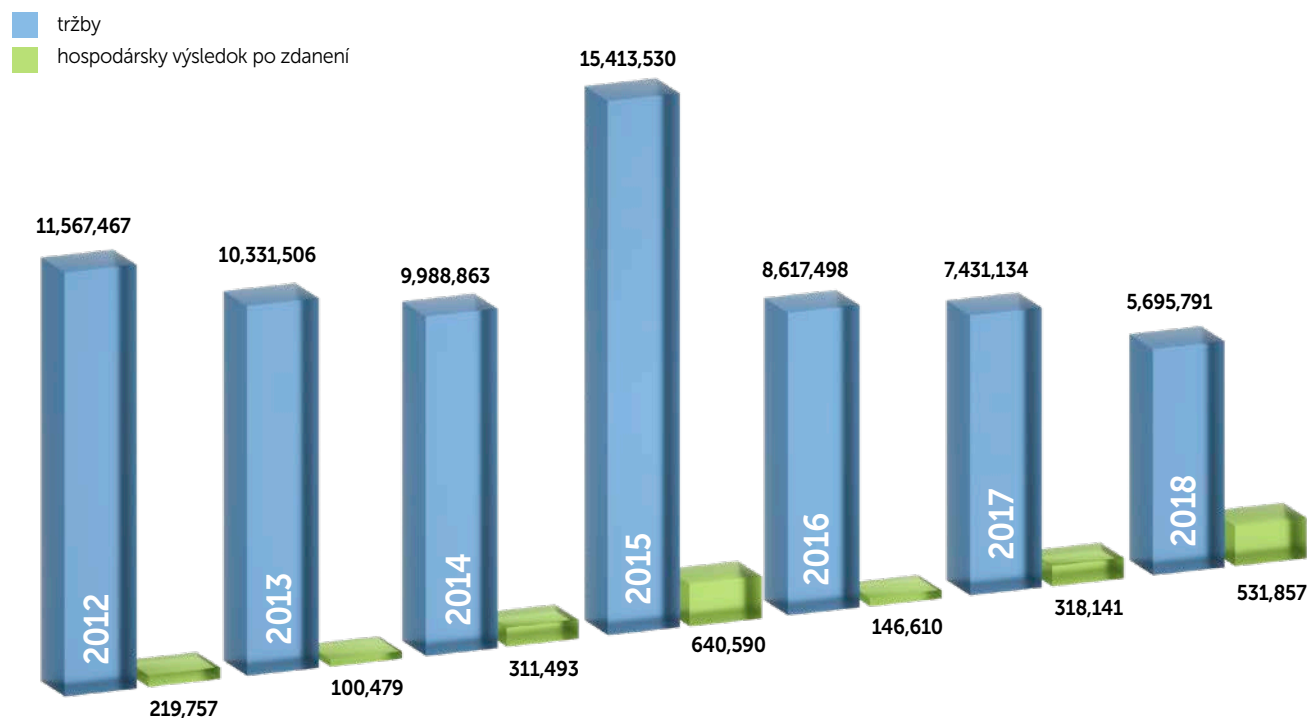

rok	2012	2013	2014	2015	2016	2017	2018
tržby	11,567,467	10,331,506	9,988,863	15,413,530	8,617,498	7,431,134	5,695,791
hospodársky výsledok po zdanení	219,757	100,479	311,493	640,590	146,610	318,141	531,857

### 2. 1. 1.

## Trh a štruktúra zákazníkov

REMING CONSULT a.s. má vlastné, vyvážené kapacity v celom spektre požiadaviek na prípravu stavieb. Rozvíja nové progresívne systémy v projektovaní, je ekonomicky stabilný, má veľké skúsenosti.

Na Slovensku v oblasti modernizácie železničnej infraštruktúry v roku 2018 pokračovala recesia. Nedošlo k výraznejším zmenám, trh projektovej prípravy stavieb a rekonštrukcií stagnoval. Nezačala sa realizovať žiadna významnejšia stavba.

Profesia inžinier-projektant všeobecne a dlhodobo pociťuje nedocenenie zo strany samotných stavebníkov, nevynímajúc verejných a štátnych obstarávateľov. Je bežné, že sa vypisujú súťaže, v ktorých už predpokladaná hodnota zákazky je na hranici dampingu, a za ktorou nasleduje nepochopiteľná forma obstarávania služieb elektronickou aukciou. Tento spôsob obstarávania v žiadnom prípade negarantuje kvalitu, kompletnosť, progres a dobrú myšlienku projektu!

Je pre nás projektantov len nádejou, že nové výzvy pre dosiahnutie komplexnej a integrovanej dopravy na Slovensku, dopravy ohľaduplnej voči životnému prostrediu a zároveň naplňujúcej podmienky dopravnej politiky EÚ, bude znamenať konečne konjunktúru v projektovej príprave tohto segmentu dopravy.

Našimi rozhodujúcimi zákazníkmi v roku 2018 boli napriek pokračujúcejmu prepadu objemu prác Železnice Slovenskej republiky. Významným zákazníkom bola Železničná spoločnosť Slovensko, a.s., Magistráty, resp. Dopravné podniky mesta Bratislavy a Žiliny. V zozname dôležitých zákazníkov boli samozrejme aj ďalšie spoločnosti v oblasti železničnej dopravy, v mestských a regionálnych dopravných systémoch a v cestnej doprave, resp. v ostatných spoločnostiach zaoberajúcich sa prepravou po železnici, alebo využívajúce železničnú dopravnú infraštruktúru. Štruktúru zákazníkov významne dopĺňajú zaujímavé projekty zo súkromného sektoru.

Medzi najvýznamnejšie zákazky v roku 2018, ktoré naša spoločnosť zabezpečovala, patrili:

#### Príprava a realizácia stavieb pre Železnice Slovenskej republiky

- **Modernizácia železničnej trate v úseku Púchov – Považská Teplá (dĺžka 18 km)**  
V roku 2018 pokračovala realizácia tejto historicky jedinečnej stavby s investičnými nákladmi 365 mil.€, na ktorej sme zabezpečovali :
  - › autorský dozor
  - › projekty skutočného vyhotovenia
  - › spolupôsobenie na inžinierskej činnosti a majetkovoprávnom usporiadaní pozemkov
- **Modernizácia železničného uzla Žilina (dĺžka 12 km)**  
Projektová a inžinierska príprava tejto významnej stavby s investičnými nákladmi 320 mil.€ bola završená a stavba je pripravená na zahájenie. Ako generálny projektant sme v roku 2018 zabezpečovali :
  - › dokumentácia pre realizáciu stavby
  - › dokumentácia pre výber zhotoviteľa
  - › inžinierska činnosť a majetkovoprávne usporiadanie pozemkov pre získanie stavebných povolení
- **Modernizácia železničnej trate v úseku Poprad Tatry - Liptovský Mikuláš (dĺžka 59 km)**  
Z celého 59 km úseku modernizácie pokračovala príprava len na **1.etape** v úseku Poprad – Lučivná, ktorý je pripravený na zahájenie (v súčasnosti prebieha výberové konanie na zhotoviteľa) a na **5.etape** v úseku Liptovský Hrádok – Liptovský Mikuláš (Palúdzka), v rozsahu :
  - › dokumentácia pre realizáciu stavby a pre výber zhotoviteľa
  - › inžinierska činnosť pre získanie stavebných povolení a najmä majetkovoprávne usporiadanie pozemkov
  - › posudzovanie vplyvov stavby na životné prostredie - opätovné otvorenie procesu EIA na 1.a 5.etape.

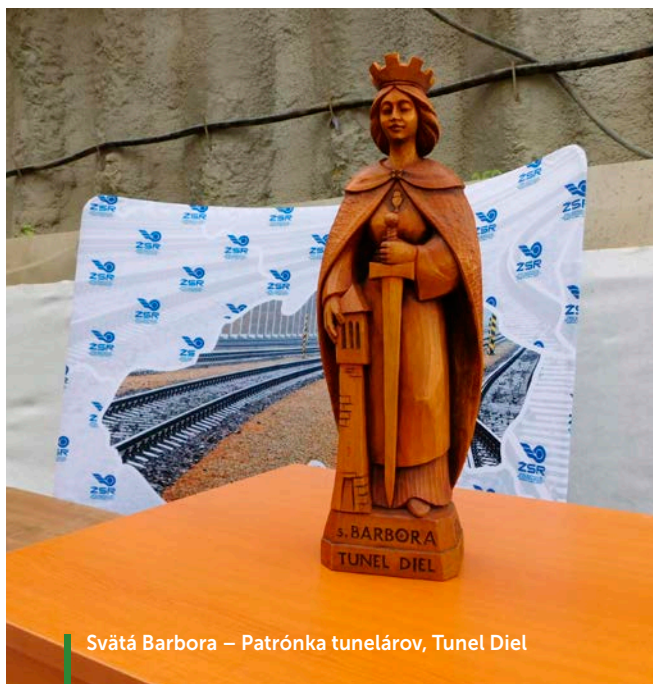

Svätá Barbora – Patrónka tunelárov, Tunel Diel

- **Modernizácia železničnej trate Krásno nad Kysucou – Čadca – štátna hranica s Českom (dĺžka 17 km)**  
V roku 2018 pokračovala príprava stavby len na 3.etape stavby v úseku Čadca – štátna hranica s Českom, v rozsahu inžinierskej činnosti pre vydanie stavebných povolení a majetkovoprávneho usporiadania.
- **Modernizácia železničnej trate v úseku Devínska Nová Ves – Kúty – štátna hranica s Českom (dĺžka 74 km)**  
Posudzovanie vplyvov stavby na životné prostredie v roku 2018 bolo dokončené.
- **Elektrifikácia trate Bánovce nad Ondavou – Humenné (dĺžka 40 km)**
  - › dokumentácia pre realizáciu stavby
  - › inžinierska činnosť pre získanie stavebných povolení a majetkovoprávne usporiadanie pozemkov
- **Štúdia realizovateľnosti pre železničný dopravný uzol Bratislava**  
Analýzy, dopravný model, návrhy prevádzkových konceptov, CBA
- **Niektoré menšie stavby pre Železnice Slovenskej republiky**  
(vypracovanie jednostupňových projektov a inžinierska činnosť pre vydanie SP)
  - › Filakovo – Holiša, rekonštrukcia koľaje č.1
  - › Trnovec n/V – Tvrdošovce, rekonštrukcia koľaje č.1 a 2
  - › Bratislava Nové Mesto – UNS, rekonštrukcia koľaje č.1 a 2
  - › Hlohovec – predĺženie užitočných dĺžok koľají
  - › Šelpice – Boleráz, rekonštrukcia koľaje č.1
  - › Boleráz – Smolenice, rekonštrukcia koľaje č.1
  - › Zvyšovanie bezpečnosti na priesectiach – niekoľko priesectí v sieti ŽSR
  - › Elektrické predkurovacie zariadenia vo vybraných žel.staniciach
  - › Rekonštrukcia Štubnianskeho tunela

#### Príprava stavieb pre spoločnosť ZSSK

- **RD Vrútky – 1.etapa rekonštrukcie (AVK, Ad Blue, THU)**
  - › Jednostupňová dokumentácia a inžinierska činnosť pre vydanie SP

#### Príprava stavieb pre Magistrát hl.m. SR Bratislava

- **Nosný systém MHD, prevádzkový úsek Janíkov Dvor – Šafárikovo námestie v Bratislave, 2.časť.**
  - › dokumentácia pre stavebné povolenie

#### Príprava stavby pre Magistrát mesta Žilina

- **Štúdia realizovateľnosti modernizácie trolejbusových tratí, depa a meniarň**

#### Stavby ostatných investorov

- **Rekonštrukcia Zastupiteľského úradu MZV SR v Londýne**
  - › dokumentácia pre stavebné povolenia a inžinierska činnosť pre vydanie SP
- **J&T – nová električková trať v Bratislave Košická - Prístavná**
  - › štúdia realizovateľnosti
  - › posudzovanie vplyvov stavby na životné prostredie - EIA

## Modernizácia železničných tratí na paneurópskych koridoroch

<b>109</b>	Modernizácia železničnej trate Nové Mesto nad Váhom - Púchov, žkm 100,5 - 159,100 pre tratovú rýchlosť do 160 km/hod <ul style="list-style-type: none"> <li>• autorský dohľad na 3. etape stavby</li> <li>• dokumentácia skutočného realizovania stavby</li> </ul>
<b>501</b>	Modernizácia železničnej trate Púchov - Žilina <ul style="list-style-type: none"> <li>• inžinierska činnosť a majetkovoprávne vysporiadanie na 1. a 2. etape stavby</li> <li>• autorský dohľad na 1. etape stavby</li> <li>• dokumentácia skutočného realizovania stavby pre 1. etapu stavby</li> </ul>
<b>608</b>	Modernizácia železničnej trate Žilina - Košice, úsek trate Liptovský Mikuláš - Poprad Tatry (mimo) <ul style="list-style-type: none"> <li>• majetkovoprávne vysporiadanie na 1. a 5. etape stavby</li> <li>• zabezpečenie inžinierskej činnosti v procese EIA pre 1. a 5. etapu stavby</li> </ul>
<b>1004</b>	ŽSR, Modernizácia koridoru, štátna hranica ČR/SR - Čadca - Krásno nad Kysucou (mimo), železničná trať <ul style="list-style-type: none"> <li>• majetkovoprávne vysporiadanie na 3. etape stavby</li> <li>• dokumentácia pre výber zhotoviteľa na 3. etapu stavby</li> </ul>
<b>1205</b>	ŽSR, Dostavba zriaďovacej stanice Žilina - Teplička a nadväzujúcej železničnej infraštruktúry v uzle Žilina" <ul style="list-style-type: none"> <li>• inžinierska činnosť v procese EIA</li> <li>• inžinierska činnosť pre územné rozhodnutie pre optimalizáciu</li> <li>• dokumentácia pre výber zhotoviteľa</li> <li>• majetkovoprávne vysporiadanie</li> </ul>

## Železničné a koľajové stavby

<b>820</b>	Nosný systém MHD, prevádzkový úsek Janíkov dvor - Šafárikovo námestie v Bratislave, 2. časť Bosákova ulica - Janíkov dvor <ul style="list-style-type: none"> <li>• dokumentácia pre stavebné povolenie</li> </ul>
<b>1313</b>	ŽSR, Elektrifikácia trate Bánovce nad Ondavou - Humenné" - projektová dokumentácia <ul style="list-style-type: none"> <li>• dokumentácia pre realizáciu stavby</li> </ul>
<b>1406</b>	ŽSR, Terminály integrovanej osobnej prepravy v Bratislave, úsek Devínska Nová Ves - Podunajské Biskupice (EIA, DSZ, DÚR) <ul style="list-style-type: none"> <li>• dokumentácia pre územné rozhodnutie ( TIOP č.2)</li> </ul>
<b>4 x</b>	Zvyšovanie bezpečnosti na vybraných železničných priecestiach <ul style="list-style-type: none"> <li>• autorský dohľad</li> </ul>
<b>1506</b>	Modernizácia električkových tratí MET v meste Košice <ul style="list-style-type: none"> <li>• autorský dohľad</li> </ul>
<b>1514</b>	Predĺženie Saratovskej ulice do územia BORY <ul style="list-style-type: none"> <li>• dokumentácia pre stavebné povolenie a realizáciu stavby</li> </ul>
<b>1701</b>	ŽST Košice - rekonštrukcia nástupišť č. 1, 2, 3 - projektová dokumentácia <ul style="list-style-type: none"> <li>• inžinierska činnosť pre stavebné povolenie</li> <li>• dokumentácia pre stavebné povolenie v podrobnostiach pre realizáciu stavby</li> </ul>
<b>1708</b>	ŽST Levice, OV + SZZ - projektová dokumentácia <ul style="list-style-type: none"> <li>• inžinierska činnosť pre stavebné povolenie</li> <li>• dokumentácia pre stavebné povolenie v podrobnostiach pre realizáciu stavby</li> </ul>
<b>1710</b>	ŽST Kúty rekonštrukcia útulku SMSÚ ZTS TO <ul style="list-style-type: none"> <li>• dokumentácia pre stavebné povolenie v podrobnostiach pre realizáciu stavby</li> </ul>
<b>1711</b>	ŽST Fiľakovo - Výhybňa Holiša, rekonštrukcia žel. zvršku a žel. spodku - projektová dokumentácia <ul style="list-style-type: none"> <li>• dokumentácia pre stavebné povolenie v podrobnostiach pre realizáciu stavby</li> </ul>
<b>1713</b>	Elektrické predkurovacie zariadenia (EPZ) vo vybraných ŽSR <ul style="list-style-type: none"> <li>• geodetické zameranie</li> <li>• dokumentácia pre stavebné povolenie v podrobnostiach pre realizáciu stavby</li> </ul>
<b>1714</b>	Rekonštrukcia mostov (spodné stavby) v úseku Tisovec - Pohronská Polhora - PD <ul style="list-style-type: none"> <li>• dokumentácia pre stavebné povolenie v podrobnostiach pre realizáciu stavby</li> </ul>
<b>1716</b>	ŽST. Trnovec nad Váhom - ŽST Tvrdošovce, rekonštrukcia koľaje 1, 2 <ul style="list-style-type: none"> <li>• inžiniersko-geologický prieskum</li> </ul>
<b>1717</b>	Bratislava - Nové Mesto - Bratislava ÚNS, KRŽŽ, koľ. 1, 2 <ul style="list-style-type: none"> <li>• dokumentácia pre stavebné povolenie v podrobnostiach pre realizáciu stavby</li> </ul>

<b>1719</b>	NŽST Harmanec Jaskyňa, vybudovanie EOV • dokumentácia pre stavebné povolenie v podrobnostiach pre realizáciu stavby
<b>1720</b>	ŽST Košice, obnova výhybiiek • dokumentácia pre stavebné povolenie v podrobnostiach pre realizáciu stavby
<b>1724</b>	Rekonštrukcia Štubnianskeho tunela na trati Horná Štubňa - Handlová • geodetické zameranie, inžiniersko-geologický prieskum • dokumentácia pre stavebné povolenie v podrobnostiach pre realizáciu stavby
<b>1725</b>	Rekonštrukcia ozubnice Štrba - Štrbské Pleso • dokumentácia pre stavebné povolenie v podrobnostiach pre realizáciu stavby
<b>1801</b>	Elektrizace a zkapacitnění trati Libina - Uničov Elektrizace a zkapacitnění trati Šumperk - Libina (mimo) • dokumentácia pre stavebné povolenie
<b>1802</b>	RD Vrútky - Dostavba THÚ a Dostavba AVK a AdBlue • dokumentácia pre stavebné povolenie • inžinierska činnosť pre stavebné povolenie, vrátane príslušných prieskumov
<b>1805</b>	Žst. Hlohovec, predĺženie užitočných dĺžok koľaje č. 2 a č.4 • geodetické zameranie
<b>1806</b>	Žst. Šaľa - Preloženie dopravnej kancelárie do prevádzkovej budovy • dokumentácia pre stavebné povolenie v podrobnostiach pre realizáciu stavby
<b>1807</b>	Priecestie v km 7,215 Ivánska cesta Bratislava, rozšírenie o chodník pre chodcov • geodetické zameranie
<b>1808</b>	Šelpice - Boleráz, KRŽZ koľaj č. 1 • geodetické zameranie • dokumentácia pre stavebné povolenie v podrobnostiach pre realizáciu stavby
<b>1809</b>	Boleráz - Smolenice, KRŽZ koľaj č. 1 • geodetické zameranie
<b>1813</b>	Rekonstrukce traťového úseku Kyjov (mimo) - Veselí n.M. (mimo) a Rekonstrukce ŽST Kyjov • dokumentácia pre stavebné povolenie

## Cestné stavby

<b>1514</b>	Nové dopravné prepojenie II/505 s MČ Dúbravka • dokumentácia pre realizáciu stavby
<b>1608</b>	Zlepšenie cyklistickej infraštruktúry v TSK – inžinierska činnosť, vypracovanie projektovej dokumentácie pre územné rozhodnutie a majetkovo právne vysporiadanie – úsek Nosická priehrada – Považská Bystrica, žel. stanica • inžinierska činnosť pre územné rozhodnutie

## Konzultácie, poradenstvo a štúdie

<b>1520</b>	ŽSR, dopravný uzol Bratislava - štúdia realizovateľnosti
<b>1722</b>	Technicko-ekonomická štúdia pre projekt „Komplexná revitalizácia ruňňového depa Nové Zámky“
<b>1803</b>	Štúdia realizovateľnosti - výstavba a modernizácia údržbovej základne trolejbusov a infraštruktúry trolejbusovej dráhy, meniarní a obrátisk
<b>1811</b>	Štúdia realizovateľnosti „Nové električkové trate v Bratislave: úsek Košická, úsek Prístavná“
<b>1899</b>	Poradenské a konzultačné činnosti optimálneho umiestnenia a dopravného napojenia realitných projektov s cieľom umožniť ich maximálne komerčné využitie za súčasného maximálneho zhodnotenia okolitého verejného priestoru v oblasti Trnavského mýta v Bratislave.
<b>1426</b>	Električková trať Dúbravsko - Karloveská radiála • poskytnutie konzultácií

## Pozemné stavby

<b>1715</b>	Rekonštrukcia ZÚ Londýn • inžinierska činnosť pre územné rozhodnutie • dokumentácia pre stavebné povolenie • inžinierska činnosť pre stavebné povolenie • dokumentácia pre realizáciu stavby
-------------	--

## 2. 1. 3.

## Významní odberatelia (v abecednom poradí)

Názov spoločnosti / Company

Sídlo spoločnosti / Address

<b>Bory, a.s.</b>	Einsteinova 25, 851 01 Bratislava
<b>Hlavné mesto SR Bratislava</b>	Primaciálne námestie 1, 811 01 Bratislava
<b>ILF Consulting Engineers Austria GmbH</b>	Feldkreuzstrasse 3, 6063 Rum / Innsbruck, Rakúsko
<b>J &amp; T REAL ESTATE, a.s.</b>	Dvořákovo nábřežie 10 811 02 Bratislava
<b>Ministerstvo zahraničných vecí a európskych záležitostí SR</b>	Hlboká cesta 2, 833 36 Bratislava
<b>MORAVIA CONSULT Olomouc a.s.</b>	Legionárska 1085/8, 779 00 Olomouc, Česká republika
<b>SUDOP Košice a.s.</b>	Žriedlova 1 040 01 Košice
<b>TSS GRADE, a.s.</b>	Dunajská 48, 811 08 Bratislava
<b>Železnice Slovenskej republiky, Bratislava v skratenej forme "ŽSR"</b>	Klemensova 8, 813 61 Bratislava
<b>Železničná spoločnosť Slovensko, a.s.</b>	Rožňavská 1, 832 72 Bratislava

## 2. 1. 4.

## Významní dodávatelia (v abecednom poradí)

Názov spoločnosti / Company

Sídlo spoločnosti / Address

<b>AKP, s.r.o.</b>	Páričkova 13, 821 08 Bratislava
<b>ALAM s.r.o.</b>	Nezábudkova 40, 821 01 Bratislava
<b>ALFA 04, a.s.</b>	Jašíkova 6, 821 03 Bratislava
<b>AM Sudop, spol. s r.o.</b>	Černyševského 26, 851 01 Bratislava
<b>Basler &amp; Hofmann Slovakia s.r.o.</b>	Panenská 13 811 03 Bratislava
<b>CAD-ECO a.s.</b>	Svätoplukova 28, 821 08 Bratislava
<b>DELTES spol. s r.o.</b>	Račianske mýto 1/D, 831 02 Bratislava
<b>DI CONSULT s.r.o.</b>	Tranovského 22 841 02 Bratislava
<b>ECS ENGINEERING, s.r.o.</b>	Gagarinova 30, 018 51 Nová Dubnica
<b>Elektroline a.s.</b>	K Ládví 1805/20, Kobylice, 184 00 Praha, ČR
<b>Ing. Vladimír Hronček - GEOREAL</b>	Majernikova 1, 841 05 Bratislava
<b>GEOsys s.r.o.</b>	Rezedová 25/B, 821 01 Bratislava
<b>GeoTec-GS, a.s.</b>	Chmelová 2920/6, 106 00 Praha 10, ČR
<b>H &amp; W INVEST s.r.o.</b>	Lubochnianska 4 831 04 Bratislava
<b>Klub ZPS vo vibroakustike, s.r.o.</b>	V. Tvrdeho 23 010 01 Žilina
<b>PIO Keramoprojekt, a.s.</b>	Dolný Šianec 1, 911 48 Trenčín
<b>PRODEX spol. s r.o.</b>	Rusovská cesta 16, 851 01 Bratislava
<b>PRO INVEST, s.r.o.</b>	Kuzmányho 8428/20 A, 010 01 Žilina
<b>PROMA INVEST, s.r.o.</b>	Kuzmányho 8428/20A 010 01 Žilina
<b>SUDOP Košice a.s.</b>	Žriedlová 1, 040 01 Košice
<b>SUDOP PRAHA a.s.</b>	Olšanská 1a, 130 80 Praha, ČR
<b>TIBO, s.r.o.</b>	Moyzesova 43, 010 01 Žilina

## 2. 2.

### Aktivity v zahraničí

Málo príležitostí a nových projektov na Slovensku, pomerne veľký záujem zahraničných projektových firiem umiestniť sa na Slovenskom trhu, jasne determinuje nutnosť rozšíriť pôsobenie našej spoločnosti aj v zahraničí. Účast v zahraničných tendroch je jednou z možností, ako diverzifikovať riziká na domácom trhu projektový prác. Vyhľadávanie relevantných kontaktov na trhoch aj mimo EÚ, je ďalšou možnosťou, ako aktívne využiť a presadiť naše odborné schopnosti a kapacity.

- REMING CONSULT Bulgaria, Ltd. so sídlom v Sofii je 100% dcérskou spoločnosťou, ktorá už deviaty rok pôsobí na území Bulharska najmä v oblasti projektovania dopravnej infraštruktúry a pozemných stavieb. Je odborne a personálne pripravená realizovať väčšie projekty. Úlohou manažmentu je aktívne vyhľadávanie kontaktov a partnerských firiem, za pomoci ktorých by sa spoločnosť presadila v niektorom z malého počtu vysúťažených a aj reálne zazmluvnených projektov v tejto balkánskej krajine.

## 2. 3.

### Technický rozvoj a kvalita

V roku 2018 bol technický rozvoj mimo štandardného dopĺňovania a zvyšovania úrovne jednotlivých pracovísk, nákupu služobných áut, geodetického vybavenia atď., zameraný najmä na vybavenie pracovísk potrebným SW pre aplikáciu a plynulý prechod na projektovanie v systéme BIM. Vo vzdelávaní prebiehali za týmto účelom školenia a rovnako sa rozbehol nábor nových pracovníkov – špecialistov na pozíciu BIM koordinátor.

Systém riadenia kvality podľa STN EN ISO 9001:2009 a certifikát, ktorý potvrdzuje zavedenie a udržiavanie systému environmentálneho manažérstva podľa STN EN ISO 14001:2005, boli v roku 2018 úspešne recertifikované na STN EN ISO 9001:2016 a STN EN ISO 14001:2016. Systémy spoľahlivo fungovali a nebola zaznamenaná žiadna oficiálna reklamácia na poskytnuté služby.

## 2. 4.

### Personálna a sociálna politika

Pretrvávajúca recesia stavebníctva v oblasti projektovej prípravy železničných stavieb, historicky najnižšie percento nezamestnanosti, hlad veľkých strojárskych a stavebných firiem po nových zamestnancoch, dostáva projektové firmy do neprijemnej pozície. Je finančne a technicky veľmi náročné nielen získať nového kvalitného zamestnanca, no ešte námahejšie udržať súčasného.

REMING CONSULT a.s. aj v roku 2018 vylepšoval pracovné podmienky, posúval ich do vyššieho štandardu - pracovné prostredie, technické vybavenie, možnosť odborného rastu, finančné ohodnotenie, systém benefitov, vzťahy na pracovisku a pod. Personálny marketing a imidž firmy je jedným z hlavných nástrojov pri budovaní firemnej kultúry, ktorá tvorí základ stratégie budúcnosti spoločnosti, ktorý jediný môže garantovať mať optimálne a odborné kapacity.

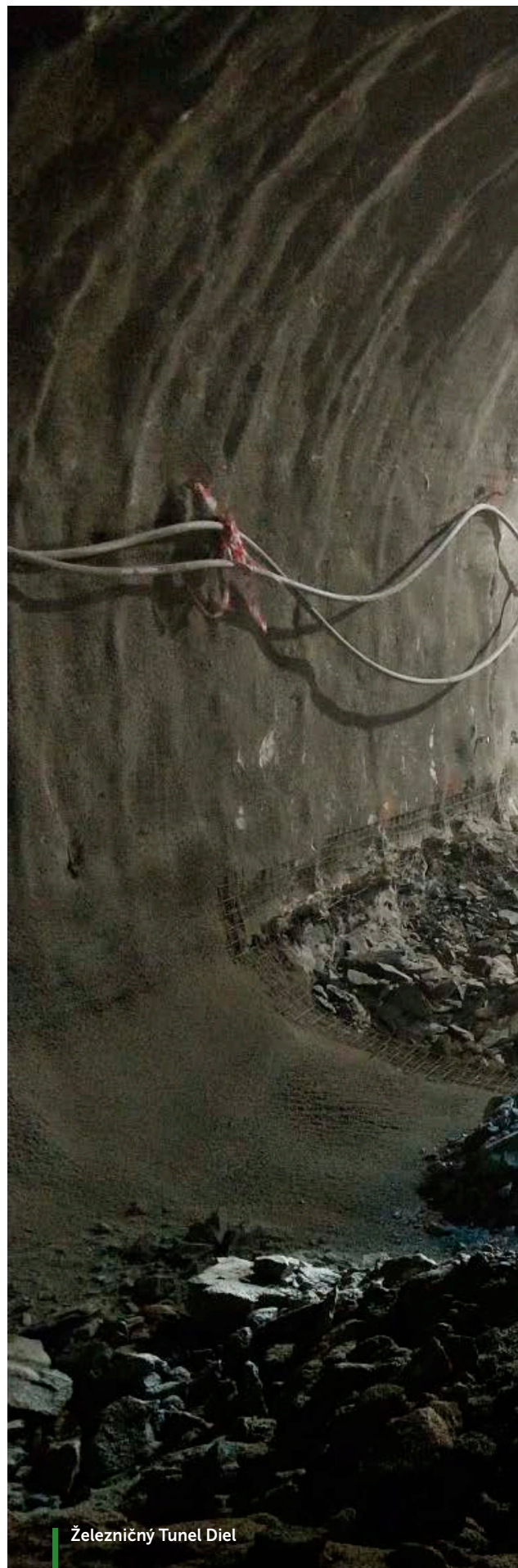

Železničný Tunel Diel





Nábor nových odborne zdatných pracovníkov bol realizovaný formou inzercie, ale vo významnom rozsahu aj náborom na Slovenských technických univerzitách v Žiline, v Bratislave a v Košiciach.

#### Personálne obsadenie

K 31.decembru 2018 pracovalo v spoločnosti celkom **87** zamestnancov, z toho **79** zamestnancov v trvalom pracovnom pomere a **8** zamestnancov na dohodu o pracovnej činnosti.

V priebehu roku 2018 nastúpili 9 noví zamestnanci. Počas roka 2018 bolo ukončených 6 trvalý pracovný pomerov, jedna zamestnankyňa ukončila trvalý pracovný pomer z titulu odchodu do starobného dôchodku. Jeden zamestnanec odišiel na materskú dovolenku.

**Vzdelanostná skladba:** zo 79 zamestnancov v trvalom pracovnom pomere je s vysokoškolským vzdelaním 90% a 10% zamestnancov so stredoškolským vzdelaním.

**Odborná spôsobilosť:** Z celkového počtu zamestnancov v trvalom pracovnom pomere je 58% autorizovaných inžinierov, resp. s osvedčeniami na vykonávanie ďalších odborných činností.

**Pomer mužov a žien:** Spoločnosť zamestnávala 44 mužov a 35 žien, pomer: 56%:44%. Ženy sú obsadzované vo vedúcich pozíciách, pri celkovom počte vedúcich funkcií 11, je aktuálny pomer **6:5** v prospech mužov.

**Režijní pracovníci:** Z celkového počtu 87 zamestnancov tvoria vedúci zamestnanci a režijní zamestnanci 13,9%.

#### Mzdová oblasť

Vývoj miezd v roku 2018 mal v spoločnosti mierny rast. Úpravy miezd boli vykonávané selektívne s dôrazom na výkonnosť a perspektivnosť zamestnanca a teda nie celoplošne. Je to systém, ktorý garantuje aj do budúcnosti objektivitu a motivačné odmeňovanie. Jeho cieľom je vyzdvihnúť a odmeniť výnimočných zamestnancov a na druhej strane naznačiť nespokojnosť tým podpriemerným.

Pohyblivá zložka mzdy bola ponechaná na minuloročnej úrovni 35%.

Mzdy, prémie, príslušné odvody a dane boli vďaka vhodne zvolenej obchodnej stratégii a dobre fungujúcej výrobe a ekonomike vždy hradebné včas a v plnej výške. Na základe očakávania kladného hospodárskeho výsledku bol v decembrovom vyplatanom termíne všetkým zamestnancom vyplatený 13.plát.



Tunel Diel – príprava debniaceho vozňa na vnútorné ostenie

Mzdové náklady od roku 2013 do 31. 12. 2018 (v tis. EUR)



rok	2013	2014	2015	2016	2017	2018
mzdy celkom	1,955	2,035	2,347	2,396	2,066	2,062

■ celkový počet zamestnancov  
■ zamestnanci výroby  
■ zamestnanci režijní

Vývoj zamestnanosti REMING CONSULT a.s. od r. 2013 do 31. 12. 2018

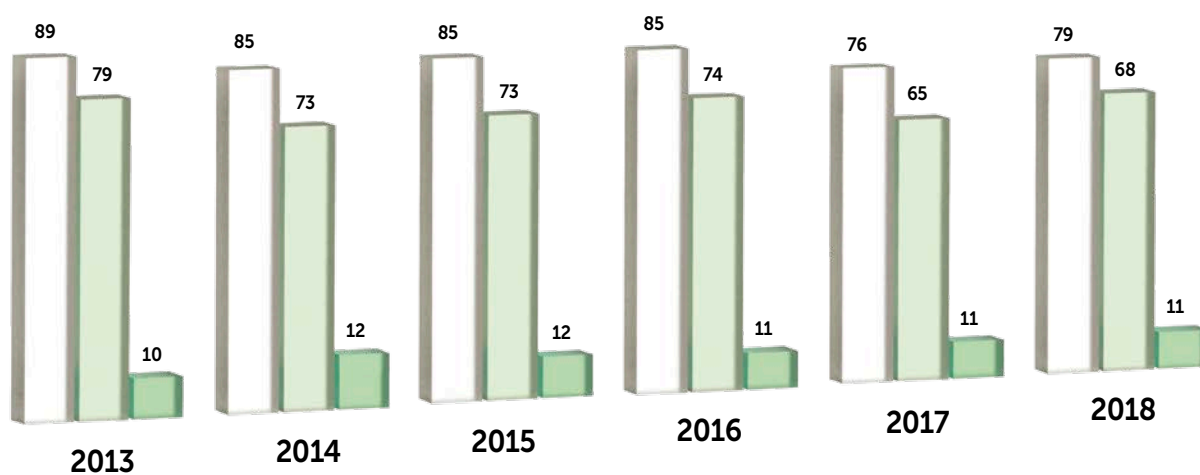

rok	2013	2014	2015	2016	2017	2018
počet zamestnancov k 31.12.	89	85	85	85	76	79
réžia	10	12	12	11	11	11
výroba	79	73	73	74	65	68



Zamestnanci na firemných narodeninách v Tatranskej Javorine



Deň detí zamestnancov

## Sociálna oblasť

Dlhodobé dobré výkony zamestnancov firmy sú priamo závislé od ich spokojnosti a od vyváženosti pracovného a súkromného-voľnočasového života. Vedenia spoločnosti priebežne sledovalo a vyhodnocovalo atmosféru na pracovisku, medziludské vzťahy a na základe analýzy sa snažila reagovať pozitívne, vylepšovaním pracovných podmienok a sociálnych benefitov.

Vybrané bonusy:

- finančná podpora mladým zamestnancom na bývanie
- príplatok na cestovné pre zamestnancov dochádzajúcich z mimo Bratislavy a Žiliny
- finančný príspevok každému zamestnancovi do doplnkového dôchodkového sporenia
- účelové pôžičky na kúpu nábytku, alebo bytu a pod.

Spoločnosť trvalo podporuje športové a kultúrne aktivity zamestnancov. Jedenkrát v týždni sú rezervované telocvičnice na futbal, alebo volejbal, kurty na tenis. Spoločnosť podporuje účasť zamestnancov na vlastných firemných alebo na inými firmami organizovaných športových podujatiach.

Už tradične spoločnosť organizuje firemné podujatia :

- **21. narodeniny REMING CONSULT a.s.**, ktoré sa konali v krásnom vysokohorskom prostredí Vysokých Tatier, v kedysi vládnom zariadení v Tatranskej Javorine. Po prvý krát to bolo spolu so zamestnancami dcérskej spoločnosti SUDOP Košice, a.s.
- **Deň detí zamestnancov**, dvojdňová akcia pre všetky deti do 14 rokov a ich rodičov, tentokrát v zariadení Penziónu Zornička na Donovaloch

- **Vianočný večierok**, pre všetkých zamestnancov a pozvaní boli aj všetci bývalí zamestnanci, teraz na dôchodku.

Na pravidelných polročných stretnutiach vedenia so zamestnancami, tzv. brainstormingoch, sú opätovne tieto aktivity, ako aj kvalita pracovného prostredia a pomôcok prediskutované a výstupy z týchto stretnutí sú následne zapracovávané do plánu investícií, alebo do plánu aktivít.

## Vzdelávanie a odborný rast zamestnancov

Vedenie spoločnosti si uvedomuje, že vzdelanie zamestnancov je v prípade firmy poskytujúcej vysoko odborné služby prvoradé a preto má dlhodobý vypracovaný systém vzdelávania. Okrem profesných a softwarových kurzov a školení, ktoré sú základom pre kvalitnú prácu podporujeme taktiež jazykové vzdelávanie a rôzne typy soft-skilových programov najmä pre manažment spoločnosti a kľúčových zamestnancov výroby.

Spoločnosť podporuje aj dlhodobé vzdelávanie zamestnancov. Väčšina zamestnancov si popri zamestnaní dokončujú, alebo zvyšujú univerzitné vzdelanie.

Získanie autorizačného osvedčenia v rôznych odboroch je logickým vyústením odborného vzdelávania a kvalitnej praxe u väčšiny našich zamestnancov. V roku 2018 viacero zamestnancov získalo spôsobilosť pre projektovanie v Českej republike.

REMING CONSULT a.s. obsadzuje svojimi vybranými pracovníkmi väčšinu významných konferencií, sympózií, výstav, exkurzií doma i v zahraničí. Vystúpenia na takýchto podujatiach a rovnako publikačná činnosť do odborných časopisov má stúpajúcu tendenciu a najlepšie prezentuje kvalitu, odbornosť a schopnosti zamestnancov spoločnosti REMING CONSULT a.s.

REMING CONSULT a.s. svoje skúsenosti a názory, výsledky výskumu a vývoja, prepojenie teórie s praxou, prezentuje, formuje a presadzuje na pôde viacerých inštitúcií. Patria k nim najmä Vedecká rada Stavebnej fakulty Žilinskej univerzity v Žiline, Priemyselná rada Stavebnej fakulty STU Bratislava, stavovské komory, asociácie a profesijné zväzy. Najvýraznejšie výsledky sa dlhodobo dosahujú v rámci aktivít Spoločnosti PSKD.

#### Spoločnosť PSKD – Prevádzka stavby koľajovej dopravy

Spoločnosť PSKD bola vytvorená za účelom prepojenia teórie s praxou v oblasti železničnej a mestskej koľajovej dopravy. Už 14 rokov je úspešnou platformou pre spoluprácu odborníkov a pre rozvoj koľajovej dopravy a dopravy vôbec na Slovensku. Združuje odborníkov z technických univerzít v Bratislave, v Žiline, v Košiciach, v Braunschweigu, z Výskumného ústavu dopravy, zo železničných spoločností, z podnikov integrovanej dopravy a z dopravných podnikov mesta Bratislava a Košice a zo spoločnosti REMING CONSULT a.s. Priestor pre spoluprácu vytvára rôz-

nymi formami, akými sú diskusné kluby, workshopy, odborné exkurzie a pod. Najvýznamnejším podujatím aj v roku 2018 bolo **14. Fórum koľajovej dopravy**. Táto na Slovensku jedinečná konferencia sa konala 13. a 14. marca 2018 v Hoteli DoubleTree by Hilton v Bratislave, pod záštitou ministra dopravy, výstavby a regionálneho rozvoja SR, rektorov technických univerzít v Žiline, v Bratislave a v Košiciach. Hlavným organizátorom boli: Spoločnosť PSKD, Železnice Slovenskej republiky, Železničná spoločnosť Slovensko, a.s. a spoločnosť REMING CONSULT a.s., ktorá bola zároveň garantom a hlavným partnerom celého podujatia. Vyše 270 účastníkov zo deviatich krajín Európy a zo Slovenska, množstvo kvalitných príspevkov a slávnostný Gala večer s odovzdávaním prestížneho ocenenia „Osobnosť železničnej a mestskej koľajovej dopravy na Slovensku pre rok 2018“ dali tomuto ročníku punc kvality na medzinárodnej úrovni. Fórum koľajovej dopravy robí dlhodobo pozitívnu osvetu koľajovej doprave, ktorej obrovské prednosti a pozitíva sú málo známe a v spoločnosti stále málo preferované a rovnako potrebe jej integrácii a rozvoja v rámci Dopravnej politiky na Slovensku.



14. Fórum koľajovej dopravy – medzinárodná konferencia

## 2. 6.

## Filantropia a sponzoring

V roku 2018 venoval REMING CONSULT a.s. viacero finančných prostriedkov na podporu školstva, kultúry a športu a niektorým neziskovým organizáciám. Filantropia a sponzoring dotvárajú charakter spoločnosti a výrazne posilňujú firemnú kultúru.

### Podpora odborných aktivít:

- celoročné uverejňovanie odborných článkov do časopisu Inžinierske stavby, Eurostav atď.
- organizácia medzinárodnej konferencie 14. Fórum koľajovej dopravy
- podpora slovenskej architektúry počas odovzdávania Cien Slovenskej komory architektov za architektúru CE-ZA-AR 2018
- podpora konferencií Stretnutia lídrov slovenského stavebníctva
- podpora odbornej akcie „BIM Workshop a Expo & Challenge 2018“
- podpora odbornej konferencie „Železniční dopravní cesta 2018“ v Ústí nad Labem, Česká republika

- podpora odbornej konferencie „Betón na Slovensku 2014 – 2018“
- podpora vydania časopisu „Tunel“ vydávaný v Českej republike

### Sponzoring:

- podpora Plesu Medzinárodného klubu SR a aktivít klubu,
- podpora Plesu Žilinskej univerzity
- podpora plesu Mesta Liptovský Mikuláš
- podpora letných hudobných festivalov
- podpora osláv 80. výročia založenia Stavebnej fakulty STU Bratislava

### Podpora športu:

- Národné tenisové centrum
- Club Penaty Bratislava
- Podpora vydania knihy „Svet športu verzus svet biznisu“
- Podpora akcie „Golf TOUR 2018“

## 2. 7.

## Vzťah k životnému prostrediu

REMING CONSULT a.s. spĺňa podmienky certifikátu o zavedení a udržiavaní systému environmentálneho manažérstva, zodpovedajúcemu požiadavkám STN EN ISO 14001:2016.

Reputácia a úspech spoločnosti nepredstavujú len hospodárske výsledky, kvalitné služby, ale aj serióznosť a etika v podnikaní, dobré vzťahy a komunikácia medzi zamestnancami, tvorba a ochrana životného pros-

tredia a krajiny, vzťah k estetickým a etickým hodnotám života. Spoločnosť dbá na komplexnosť kvality svojich služieb, na úzky kontakt a diskusiu o možnostiach a o alternatívnych riešeniach. Chrániť životné prostredie je aj vnútornou úlohou spoločnosti pri samotnom výrobnom procese, a to triedením odpadu, bezpečným odvozom nebezpečného odpadu a podobne.

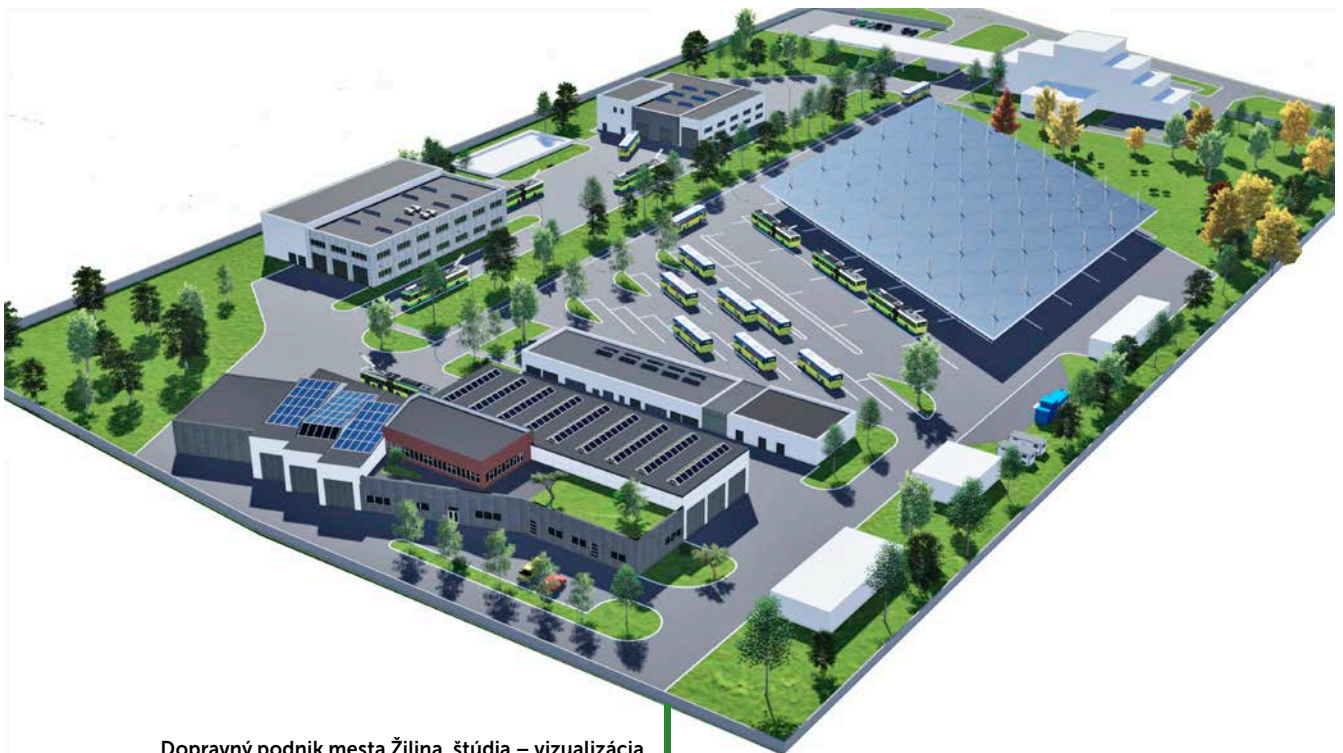

Dopravný podnik mesta Žilina, štúdia – vizualizácia



Východný portál Tunela Milochovo

## 2. 8.

## Informácie o spoločnosti v médiách

Hospodárske výsledky spoločnosti REMING CONSULT a.s. sú verejne dostupné na webovej stránke firmy a sú pravidelne zverejňované v odborných ekonomických časopisoch, čo je známku kultúry firmy a jej transparentnosti. Výsledky spoločnosti za rok 2018 boli vyhodnotené v rámci TOP rebríčka projektových spoločností v časopisoch TREND a EUROSTAV.

Úspešné pripravené, alebo už aj zrealizované projekty, technicky zaujímavé štúdie, najmä v súvislosti s prebiehajúcou modernizáciou železničných koridorov na Slovensku, alebo modernizácia električkových tratí v Bratislave, boli prezentované vo viacerých odborných a profesijných časopisoch a na niekoľkých odborných konferenciách a seminároch.

Najpresvedčivejšia prezentácia výsledkov a zároveň najlepšia reklama spoločnosti REMING CONSULT a.s. je každoročne spojená s organizáciou medzinárodnej konferencie Fórum koľajovej dopravy v Bratislave.

### Prezentácie odborných príspevkov na konferenciách:

- 14. Fórum koľajovej dopravy organizované Spoločnosťou PSKD, Železnicami Slovenskej republiky a Železničnou spoločnosťou Slovensko, za odbornej a finančnej podpory REMING CONSULT a.s., ktoré sa konalo v dňoch 13.-14.marca 2018. Na konferencii vystúpili: Ing. Ondrej Podolec s príspevkom – **Aktuálny stav „Štúdie realizovateľnosti železničného uzla Bratislava“** a Ing. Martin Kardoš s príspevkom – **Modernizácia železničnej trate Púchov – Považská teplá vo výstavbe**.
- Konferencia Železničné mosty a tunely 2018, ktorá sa konala 18.01.2018 v Prahe, s príspevkom **Modernizácia železničnej trate na úseku Púchov – Považská Bystrica – Tunely Diel a Milochovo** vystúpil Ing. Ján Kušnir. S uvedeným príspevkom vystúpil ak na odbornom seminári, ktorý organizovala Slovenská tunelárska asociácia dňa 08.11.2018.
- 23. Medzinárodné sympóziu Mosty 2018, ktoré sa konalo v Brne 26. – 27.4.2018, s príspevkom - **Nový železničný most nad Nosickou priehradou**, vystúpili Ing. Matúš Uhlík a Ing. Gábor Szabó, PhD.
- Tunely a podzemné stavby 2018, ktorá sa konala 23. – 25.2018 v Žiline s príspevkom **Tunely Diel a Milochovo ako súčasť modernizovanej železničnej trate** vystúpil Ing. Ján Kušnir.
- Konferencia SEA/EIA 2018, ktorá sa konala v Nízkych Tatrách 23.05. a 24.05.2018 s príspevkom **Vybrané problémy SEA/EIA procesu z praxe**, vystúpila Mgr. Michaela Seifertová v spolupráci s Ing. Jánom Šimom, CSc.

### V odborných časopisoch boli zverejnené nasledovné príspevky:

- **Modernizácia železničného uzla v Žiline** od autorov: Ing. Martin Vangel, Ing. Jozef Bobáň (Inžinierske stavby 01/20018)
- **Nový cestný nadjazd na Ulici 1. mája v Žiline** od autorov: Ing. Matúš Uhlík, Ing. Gábor Szabó, PhD. (Inžinierske stavby 03/2018)
- **Návrh nového železničného mosta nad Nosickou priehradou** od autorov: Ing. Matúš Uhlík, Ing. Gábor Szabó, PhD. (Inžinierske stavby 06/2018)
- **Nie je hlukár ako hlukár** od autoriek: Mgr. Michaela Seifertová, RNDr. Monika Vyskupová, PhD. (časopis Inžinierske stavby 06/2018)
- **Aktuálny stav štúdie realizovateľnosti železničného uzla Bratislava** od autora Ing. Ondreja Podolca ( Inžinierske stavby 01/2018 )
- **Električka v Petržalke – kde sa nachádzame** –od autora Ing. Jána Kušnira (Inžinierske stavby 01/2018)

## Predpoklady budúceho vývoja spoločnosti

Viacročná recesia v segmente prípravy projektov modernizácie železničnej infraštruktúry na Slovensku sa prirodzene prejavila medziročnými poklesmi obrátov. Zvýšením podielu vlastných výkonov sa kapacity spoločnosti napriek tomu podarilo naplniť, a to vo všetkých profesiách. REMING CONSULT a.s. využil takéto uvoľnenie vo výrobe na optimalizáciu procesov a prístupenie k novým formám projektovania, k príprave na aplikáciu systému BIM.

REMING CONSULT a.s. disponuje kvalitným a stabilizovaným kádom pracovníkov. Všetkým zamestnancom vytvára primerané podmienky pre ďalší odborný rast. Kontinuálne dopĺňa tento tím novými skúsenými i mladými kádmami. Pravidelnými investíciami spoločnosť garantuje kvalitu technického vybavenia všetkých pracovísk a progres v aplikácii najnovších SW produktov. V spoločnosti sú prepracované metódy riadenia projektov, podložené vysokou úrovňou poznania nových moderných technológií, výrobkov a materiálov. Pracovníci spoločnosti majú skúsenosti a vysokú znalosť problematiky a legislatívy v inžinierskych a konzultačných službách, osobitne v príprave stavieb železničnej dopravnej infraštruktúry. U rozhodujúcich zákazníkov a u odbornej verejnosti REMING CONSULT a.s. požíva uznanie a rešpekt.

Spoločnosť vo svojej stratégii ďalšieho rozvoja a napredovania vychádza z predpokladu, že na Slovensku bude pokračovať nastúpený trend v modernizácii železničnej infraštruktúry, v modernizácii mestskej koľajovej dopravy a v integrácii verejnej osobnej dopravy, najmä riešenie kritickej dopravnej situácie v Bratislavskom regióne. Trend bude v tomto regióne sledovať nielen výstavbu diaľnice D4 a rýchlostnej komunikácie R7, ale aj komplex terminálov integrovanej dopravy, záchytné parkoviská v tesnom napojení na koľajovú dopravu.

Vedenie spoločnosti REMING CONSULT a.s. svoju stratégiu smeruje k rozloženiu rizík a k hľadaniu nových obchodných príležitostí a pozícií mimo Slovenského trhu, v krajinách Európskej únie, ale i vo svete. Obchodné aktivity firmy preto pokračujú v prieskume zahraničného trhu. Kládie sa dôraz na marketing a na prezentáciu komplexnosti a kvality ponúkaných služieb, na požívanú autoritu, ktoré môžu prispieť k osloveniu nových zákazníkov.

REMING CONSULT a.s. je stabilnou a trvalo sa rozvíjajúcou spoločnosťou. Má výbornú technicko-ekonomickú a personálnu základňu, dlhoročné skúsenosti, odborné referencie, nadštandardné vzťahy s technickými univerzitami, s vedeckými inštitúciami a vždy etické a seriózne partnerské vzťahy. Má všetky predpoklady naďalej sa rozvíjať a byť lídrom na trhu projektových, inžinierskych a konzultačných činností na Slovensku i v zahraničí.







Železničný most nad Nosickým kanálom – Langrov trám

# 4

## Organizačná štruktúra

Organizačná štruktúra spoločnosti REMING CONSULT a.s.

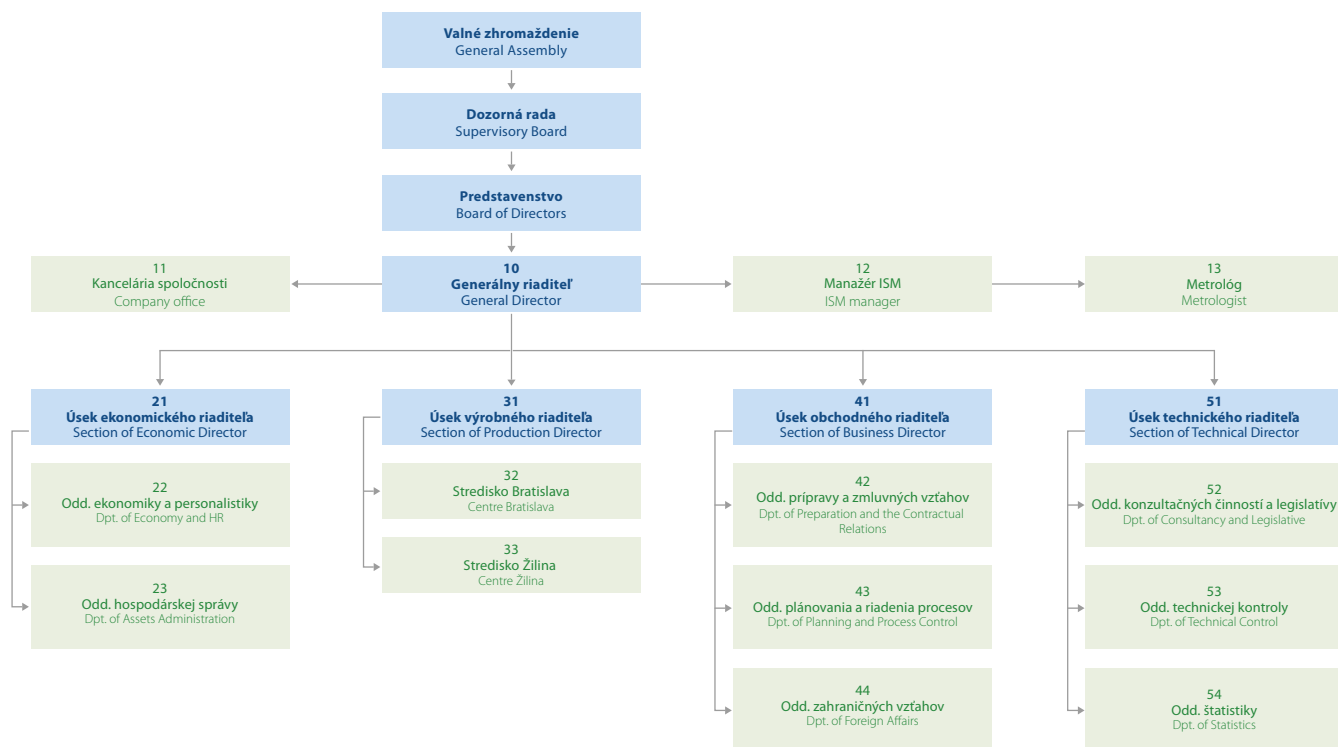

Zloženie štatutárnych orgánov spoločnosti

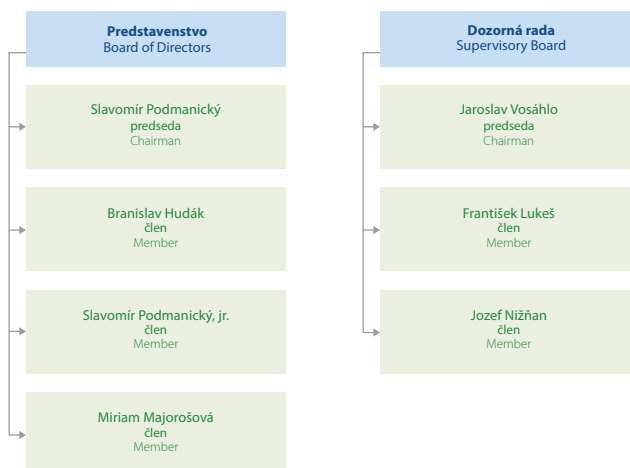

## Manažment spoločnosti pre rok 2018

Ing. Slavomír Podmanický, st. - predseda Predstavenstva a generálny riaditeľ  
Mgr. Miriam Majorošová - člen Predstavenstva  
Ing. Branislav Hudák - člen Predstavenstva  
Ing. Slavomír Podmanický, ml. - člen Predstavenstva

### Úsek generálneho riaditeľa

Ing. Slavomír Podmanický, st. - generálny riaditeľ

### Ekonomický úsek

Ing. Slavomír Podmanický, ml. - ekonomický riaditeľ  
Mgr. Viera Bednáriková - vedúca oddelenia ekonomiky a personalistiky

### Obchodný úsek

Ing. Branislav Hudák - obchodný riaditeľ  
Nataša Weisová - vedúca oddelenia prípravy a zmluvných vzťahov  
Ing. Petra Svrčková - vedúca oddelenia plánovania a riadenia procesov

### Výrobný úsek

Ing. Jozef Nižňan - výrobný riaditeľ  
Ing. Zuzana Vaškovičová - vedúca Strediska Bratislava  
Ing. Karol Dobosz - vedúci Strediska Žilina

### Technický úsek

Ing. Ján Kušnir - technický riaditeľ  
Ing. Marta Turanská - vedúca oddelenia technickej kontroly

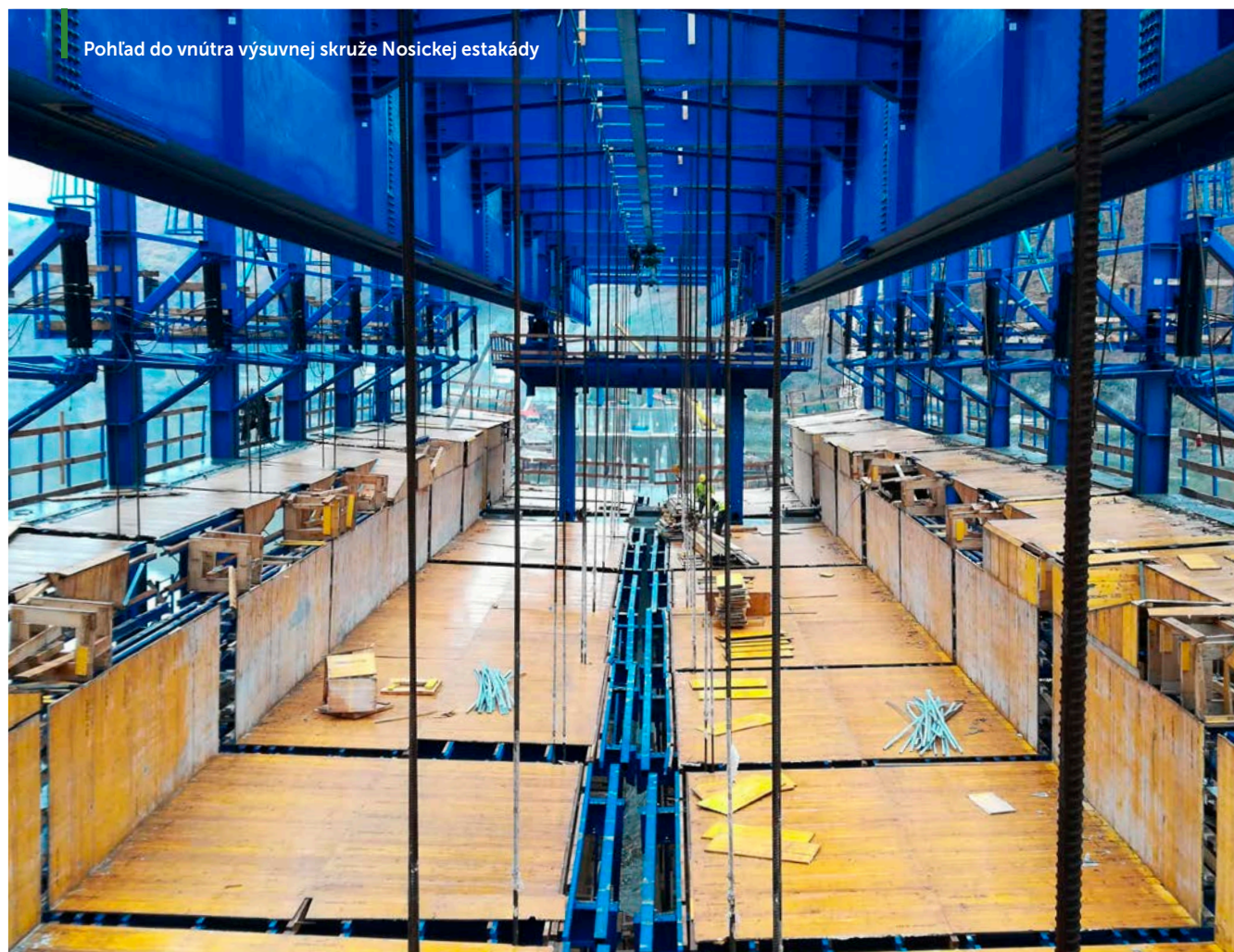

5

# Ekonomické ukazovatele a finančná situácia

5.1.

## Účtovná zvierka v podvojnóm účtovníctve

Súvaha		(v EUR) 2017 auditované	(v EUR) 2018 auditované
<b>Spolu majetok (01)</b>		<b>6,609,721</b>	<b>6,022,197</b>
<b>A.</b>	<b>Neobežný majetok (02)</b>	1,524,636	1,458,001
A.I.	<b>Dlhodobý nehmotný majetok súčet (03)</b>	31,445	33,001
A.I.1.	Aktivované náklady na vývoj (04)	0	0
2.	Softvér (05)	31,445	33,001
3.	Oceniteľné práva (06)	0	0
4.	Goodwill (07)	0	0
5.	Ostatný dlhodobý nehmotný majetok (08)	0	0
6.	Obstarávaný dlhodobý nehmotný majetok (09)	0	0
7.	Poskytnuté preddavky na dlhodobý nehmotný majetok (10)	0	0
A.II.	<b>Dlhodobý hmotný majetok (11)</b>	575,585	560,798
A.II.1.	Pozemky (12)	24,597	24,597
2.	Stavby (13)	192,216	208,810
3.	Samostatné hnutelné veci a súbory hnutelných vecí (14)	357,986	326,603
4.	Pestovateľské celky trvalých porastov (15)	0	0
5.	Základné stádo a ťažné zvieratá (16)	0	0
6.	Ostatný dlhodobý hmotný majetok (17)	0	0
7.	Obstarávaný dlhodobý hmotný majetok (18)	788	788
8.	Poskytnuté preddavky na dlhodobý hmotný majetok (19)	0	0
9.	Opravná položka k nadobudnutému majetku (20)	0	0
A.III.	<b>Dlhodobý finančný majetok (21)</b>	917,604	864,202
A.III.1.	Podielové cenné papiere a podiely v dcérskej účtovnej jednotke (22)	903,104	844,702
2.	Podielové cenné papiere a podiely s podielovou účasťou okrem v prepojených účtovných jednotkách (23)	0	0
3.	Ostatné realizovateľné cenné papiere a podiely (24)	0	0

4.	Pôžičky prepojeným účtovným jednotkám (25)	0	0
5.	Pôžičky v rámci podielovej účasti okrem prepojeným účtovným jednotkám (26)	0	0
6.	Ostatné pôžičky (27)	0	0
7.	Dlhové cenné papiere a ostatný dlhodobý finančný majetok (28)	0	0
8.	Pôžičky a ostatný dlhodobý finančný majetok so zostatkovou dobou splatnosti najviac jeden rok (29)	14,500	19,500
9.	Účty v bankách s dobou väzanosť dlhšou ako jeden rok (30)	0	0
10.	Obstarávaný dlhodobý finančný majetok (31)	0	0
11.	Poskytnuté preddavky na dlhodobý finančný majetok (31)	0	0
<b>B.</b>	<b>Obežný majetok (33)</b>	4,923,825	4,405,721
<b>B.I.</b>	<b>Zásoby (34)</b>	1,339,660	2,614,221
B.I.1.	Materiál (35)	0	0
2.	Nedokončená výroba a polotovary vlastnej výroby (36)	1,339,660	2,614,221
3.	Výrobky (37)	0	0
4.	Zvieratá (38)	0	0
5.	Tovar (39)	0	0
6.	Poskytnuté preddavky na zásoby (40)	0	0
<b>B.II.</b>	<b>Dlhodobé pohľadávky súčet (41)</b>	12,293	25,239
B.II.1.	Pohľadávky z obchodného styku súčet (42)	0	0
1.a.	Pohľadávky z obchodného styku voči prepojeným účtovným jednotkám (43)	0	0
1.b.	Pohľadávky z obchodného styku v rámci podielovej účasti okrem pohľadávok voči prepojeným účtovným jednotkám (44)	0	0
1.c.	Ostatné pohľadávky z obchodného styku (45)	0	0
2.	Čistá hodnota zákazky (46)	0	0
3.	Ostatné pohľadávky voči prepojeným účtovným jednotkám (47)	0	0
4.	Ostatné pohľadávky v rámci podielovej účasti okrem pohľadávok voči prepojeným účtovným jednotkám (48)	0	0
5.	Pohľadávky voči spoločníkom, členom a združeniu (49)	0	0
6.	Pohľadávky z derivátových operácií (50)	0	0
7.	Iné pohľadávky (51)	10,991	10,871
8.	Odoľžená daňová pohľadávka (52)	1,302	14,368
<b>B.III.</b>	<b>Krátkodobé pohľadávky súčet (53)</b>	2,331,345	1,383,785
B.III.1.	Pohľadávky z obchodného styku (54)	2,258,105	1,381,233
1.a.	Pohľadávky z obchodného styku voči prepojeným účtovným jednotkám (55)		38,838
1.b.	Pohľadávky z obchodného styku v rámci podielovej účasti okrem pohľadávok voči prepojeným účtovným jednotkám (56)	12,000	15,806

1.c.	Ostatné pohľadávky z obchodného styku (57)	2,246,105	1,326,589
2.	Čistá hodnota zákazky (58)	0	0
3.	Ostatné pohľadávky voči prepojeným účtovným jednotkám (59)	0	0
4.	Ostatné pohľadávky v rámci podielovej účasti okrem pohľadávok voči prepojeným účtovným jednotkám (60)	72,390	0
5.	Pohľadávky voči spoločníkom, členom a združeniu (61)	0	0
6.	Sociálne poistenie (62)	0	0
7.	Daňové pohľadávky a dotácie (63)	0	1,550
8.	Pohľadávky z derivátových operácií (64)	0	0
9.	Iné pohľadávky (65)	850	1,002
<b>B.IV.</b>	<b>Krátkodobý finančný majetok súčet (66)</b>	<b>0</b>	<b>0</b>
B.IV.1.	Krátkodobý finančný majetok v prepojených účtovných jednotkách (67)	0	0
2.	Krátkodobý finančný majetok bez krátkodobého finančného majetku v prepojených účtovných jednotkách (68)	0	0
3.	Vlastné akcie a vlastné obchodné podiely (69)	0	0
4.	Obstarávaný krátkodobý finančný majetok (70)	0	0
<b>B.V.</b>	<b>Finančné účty (71)</b>	<b>1,240,527</b>	<b>382,476</b>
B.V.1	peniaze (72)	86,353	85,301
2.	Účty v bankách (73)	1,154,174	297,175
<b>C.</b>	<b>Časové rozlíšenie súčet (74)</b>	<b>161,260</b>	<b>158,475</b>
C.1.	Náklady budúcich období dlhodobé (75)	0	0
2.	Náklady budúcich období krátkodobé (76)	156,199	158,475
3.	Príjmy budúcich období dlhodobé (77)	0	0
4.	Príjmy budúcich období krátkodobé (78)	5,061	0
	<b>Spolu vlastné imanie a záväzky (79)</b>	<b>6,609,721</b>	<b>6,022,197</b>
<b>A.</b>	<b>Vlastné imanie (80)</b>	<b>4,062,107</b>	<b>4,026,989</b>
<b>A.I.</b>	<b>Základné imanie (81)</b>	<b>99,600</b>	<b>99,600</b>
A.I.1.	Základné imanie (82)	99,600	99,600
2.	Zmena základného imania (83)	0	0
3.	Pohľadávky za upísané vlastné imanie (84)	0	0
<b>A.II.</b>	<b>Emisné ážio (85)</b>	<b>0</b>	<b>0</b>
<b>A.III.</b>	<b>Ostatné kapitálové fondy (86)</b>	<b>0</b>	<b>0</b>
<b>A.IV.</b>	<b>Zákonné rezervné fondy (87)</b>	<b>20,182</b>	<b>20,182</b>
A.IV.1.	Zákonný rezervný fond a nedeliteľný fond (88)	0	0
2.	Rezervný fond na vlastné akcie a vlastné podiely (89)	20,182	20,182

<b>A.V.</b>	<b>Ostatné fondy zo zisku (90)</b>	0	0
A.V.1.	Štatutárne fondy (91)	0	0
2.	Ostatné fondy (92)	0	0
<b>A.VI.</b>	<b>Oceňovacie rozdiely z precenenia súčet (r.94 až r.96)</b>	545,583	487,182
A.VI.1.	Oceňovacie rozdiely z precenenia majetku a záväzkov (94)	545,583	487,182
2.	Oceňovacie rozdiely z kapitálových účastín (95)	0	0
3.	Oceňovacie rozdiely z precenenia pri zlúčení, splnutí a rozdelení (96)	0	0
<b>A.VII.</b>	<b>Výsledok hospodárenia minulých rokov r.98+r.99</b>	3,078,601	2,888,168
A.VII.1.	Nerozdelený zisk minulých rokov (98)	3,078,601	2,888,168
2.	Neuhradená strata minulých rokov 99)	0	0
<b>A.VIII.</b>	<b>Výsledok hospodárenia za účtovné obdobie po zdanení (100)</b>	318,141	531,857
<b>B.</b>	<b>Záväzky (101)</b>	2,547,614	1,995,208
<b>B.I.</b>	<b>Dlhodobé záväzky (102)</b>	87,686	104,370
<b>B.I.1.</b>	<b>Dlhodobé záväzky z obchodného styku súčet (103)</b>	0	0
1.a.	Záväzky z obchodného styku voči prepojeným účtovným jednotkám (104)	0	0
1.b.	Záväzky z obchodného styku v rámci podielovej účasti okrem záväzkov voči prepojeným účtovným jednotkám (105)	0	0
1.c.	Ostatné záväzky z obchodného styku (106)	0	0
2.	Čistá hodnota zákazky (107)	0	0
3.	Ostatné záväzky voči prepojeným účtovným jednotkám (108)	0	0
4.	Ostatné záväzky v rámci podielovej účasti okrem záväzkov voči prepojeným účtovným jednotkám (109)	0	0
5.	Ostatné dlhodobé záväzky (110)	83,638	87,868
6.	Dlhodobé prijaté preddavky (111)	0	0
7.	Dlhodobé zmenky na úhradu (112)	0	0
8.	Vydané dlhopisy (113)	0	0
9.	Záväzky zo sociálneho fondu (114)	3,115	14,865
10.	Iné dlhodobé záväzky (115)	0	0
11.	Dlhodobé záväzky z derivátových operácií (116)	0	0
12.	Odložený daňový záväzok (117)	933	1,637
<b>B.II.</b>	<b>Dlhodobé rezervy (118)</b>	0	0
B.II.1.	Zákonné rezervy (119)	0	0
2.	Ostatné rezervy (120)	0	0
<b>B.III.</b>	<b>Dlhodobé bankové úvery (121)</b>	0	0
<b>B.IV.</b>	<b>Krátkodobé záväzky súčet (r.122)</b>	2,394,610	1,832,547

<b>B.IV.1.</b>	<b>Závazky z obchodného styku súčet (r.123)</b>	1,598,500	1,346,641
1.a.	Závazky z obchodného styku voči prepojeným účtovným jednotkám (124)	177,046	192,045
1.b.	Závazky z obchodného styku v rámci podielovej účasti okrem záväzkov voči prepojeným účtovným jednotkám (125)	286,256	395,413
1.c.	Ostatné záväzky z obchodného styku (126)	1,135,198	759,183
2.	Čistá hodnota zákazky (127)	0	0
3.	Ostatné záväzky voči prepojeným účtovným jednotkám (128)	0	0
4.	Ostatné záväzky v rámci podielovej účasti okrem záväzkov voči prepojeným účtovným jednotkám (129)	0	0
5.	Závazky voči spoločníkom a združeniu (130)	0	0
6.	Závazky voči zamestnancom (131)	216,902	225,880
7.	Závazky zo sociálneho poistenia (132)	146,172	149,660
8.	Daňové záväzky a dotácie (133)	433,036	110,366
9.	Závazky z derivátových operácií (134)	0	0
10.	Iné záväzky (135)	0	0
<b>B.V.</b>	<b>Krátkodobé rezervy (136)</b>	65,318	58,291
B.V.1.	Zákonné rezervy (137)	0	0
2.	Ostatné rezervy (138)	65,318	58,291
<b>B.VI.</b>	<b>Bežné bankové úvery (139)</b>	0	0
<b>B.VII.</b>	<b>Krátkodobé finančné výpomoci (140)</b>	0	0
<b>C.</b>	<b>Časové rozlíšenie súčet (141)</b>	0	0
C.1.	Výdavky budúcich období dlhodobé (142)	0	0
2.	Výdavky budúcich období krátkodobé (143)	0	0
3.	Výnosy budúcich období dlhodobé (144)	0	0
4.	Výnosy budúcich období krátkodobé (145)	0	0

Železobetónový most ponad Váh pri obci Nimnica





	<b>Výkaz ziskov a strát</b>	(v EUR) <b>2017</b> auditované	(v EUR) <b>2018</b> auditované
*	<b>Čistý obrat (01)</b>	7,431,134	5,695,791
**	<b>Výnosy z hospodárskej činnosti spolu súčet (02)</b>	7,924,872	6,998,369
I.	Tržby z predaja tovaru (03)	0	0
II.	Tržby z predaja vlastných výrobkov (04)	0	0
III.	Tržby z predaja služieb (05)	7,431,134	5,695,790
IV.	Zmeny stavu vnútroorganizačných zásob (06)	427,207	1,274,561
V.	Aktivácia (07)	0	0
VI.	Tržby z predaja dlhodobého nehmotného majetku, dlhodobého hmotného majetku a materiálu (08)	26,300	20,100
VII.	Ostatné výnosy z hospodárskej činnosti (09)	40,231	7,918
**	<b>Náklady na hospodársku činnosť spolu (10)</b>	7,483,405	6,271,459
A.	Náklady vynaložené na obstaranie predaného tovaru (11)	0	0
B.	Spotreba materiálu, energie a ostatných neskladovateľných dodávok (12)	99,827	122,235
C.	Opravné položky k zásobám (13)	0	0
D.	Služby (14)	4,090,702	2,925,766
E.	Osobné náklady (15)	2,950,785	2,840,590
E.1.	Mzdové náklady (16)	2,066,611	2,062,890
2.	Odmeny členom orgánov spoločnosti a družstva (17)	81,000	0
3.	Náklady na sociálne poistenie (18)	753,861	727,960
4.	Sociálne náklady (19)	49,313	49,740
F.	Dane a poplatky (20)	103,031	139,498
G.	Odpisy a opravné položky k dlhodobému nehmotnému majetku a dlhodobému hmotnému majetku (21)	123,665	161,714
G.1.	Odpisy dlhodobému nehmotnému majetku a dlhodobému hmotnému majetku (22)	123,665	161,714
2.	Opravné položky k dlhodobému nehmotnému a dlhodobému hmotnému majetku (23)	0	0
H.	Zostatková cena predaného dlhodobého majetku a predaného materiálu (24)	0	0
I.	Opravné položky k pohľadávkam (25)	0	0
J.	Ostatné náklady na hospodársku činnosť (26)	115,395	81,656
***	<b>Výsledok hospodárenia z hospodárskej činnosti (27)</b>	441,467	726,910
*	<b>Pridaná hodnota (28)</b>	3,667,812	3,922,350
**	<b>Výnosy z finančnej činnosti spolu (29)</b>	2,403	3,038
VIII.	Tržby z predaja cenných papierov a podielov (30)	0	0

IX.	Výnosy z dlhodobého finančného majetku (31)	0	0
IX.1.	Výnosy z cenných papierov a podielov od prepojených účtovných jednotiek (32)	0	0
2.	Výnosy z cenných papierov a podielov v podielovej účasti okrem výnosov prepojených účtovných jednotiek (33)	0	0
3.	Ostatné výnosy z cenných papierov a podielov (34)	0	0
X.	Výnosy z krátkodobého finančného majetku súčet (35)	0	0
X.1.	Výnosy z krátkodobého finančného majetku od prepojených účtovných jednotiek (36)	0	0
2.	Výnosy z krátkodobého finančného majetku v podielovej účasti okrem výnosov prepojených účtovných jednotiek (37)	0	0
3.	Ostatné výnosy z krátkodobého finančného majetku (38)	0	0
XI.	Výnosové úroky (39)	2,390	2,389
XI.1.	Výnosové úroky od prepojených účtovných jednotiek (40)	0	0
2.	Ostatné výnosové úroky (41)	2,390	2,389
XII.	Kurzové zisky (42)	13	610
XIII.	Výnosy z precenenia cenných papierov a výnosy z derivátových operácií (43)	0	0
XIV.	Ostatné výnosy z finančnej činnosti (44)	0	39
**	<b>Náklady na finančnú činnosť spolu (45)</b>	16,414	43,230
K.	Predané cenné papiere a podiely (46)	0	0
L.	Náklady na krátkodobý finančný majetok (47)	0	0
M.	Opravné položky k finančnému majetku (48)	0	0
N.	Nákladové úroky (49)	2,127	8,180
N.1.	Nákladové úroky pre prepojené účtovné jednotky (50)	0	0
2.	Ostatné nákladové úroky (51)	2,127	8,180
O.	Kurzové straty (52)	70	9,432
P.	Náklady na precenenie cenných papierov a náklady na derivátové operácie (53)	0	0
Q.	Ostatné náklady na finančnú činnosť (54)	14,217	25,618
***	<b>Výsledok hospodárenia z finančnej činnosti (55)</b>	-14,011	-40,192
****	<b>Výsledok hospodárenia za účtovné obdobie pred zdanením (56)</b>	427,456	686,718
R.	Daň z príjmov (57)	109,315	154,861
R.1.	Daň z príjmov - splatná (58)	110,175	167,223
2.	Daň z príjmov - odložená (59)	-860	-12,362
S.	Prevod podielov na výsledku hospodárenia spoločníkom (60)	0	0
****	<b>Výsledok hospodárenia za účtovné obdobie po zdanení (61)</b>	318,141	531,857

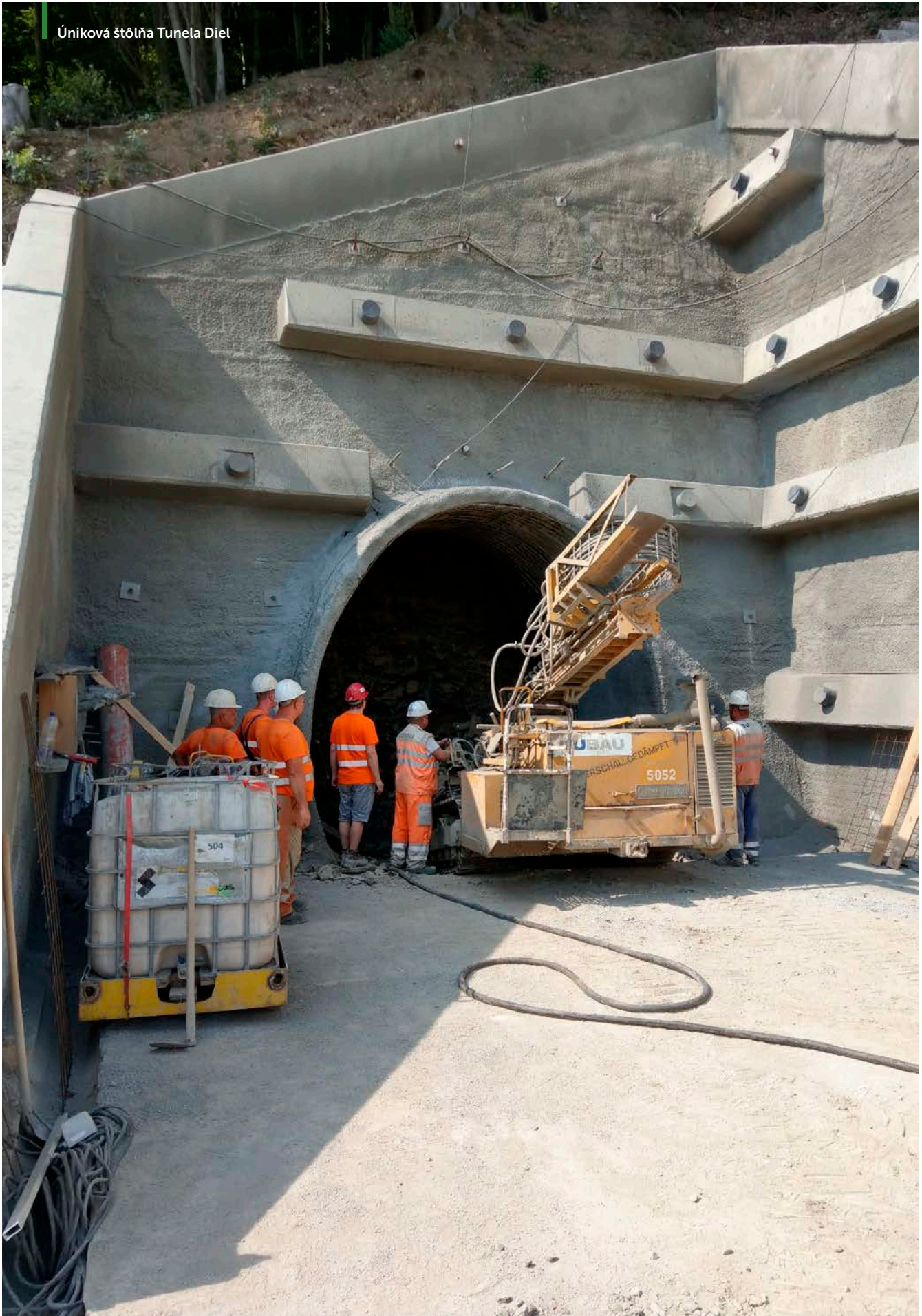

## Štruktúra aktív

	Euro
Dlhodobý nehmotný majetok (0,5 %)	33,001
Dlhodobý hmotný majetok (9,3 %)	560,798
Dlhodobý finančný majetok (14,4 %)	864,202
Zásoby (43,4 %)	2,614,221
Dlhodobé pohľadávky (0,4 %)	25,239
Krátkodobé pohľadávky (23,0 %)	1,383,785
Krátkodobý finančný majetok (0 %)	0
Finančné účty (6,4 %)	382,476
Časové rozlíšenie (2,6 %)	158,475
<b>Majetok spolu 100%</b>	<b>6,022,197</b>

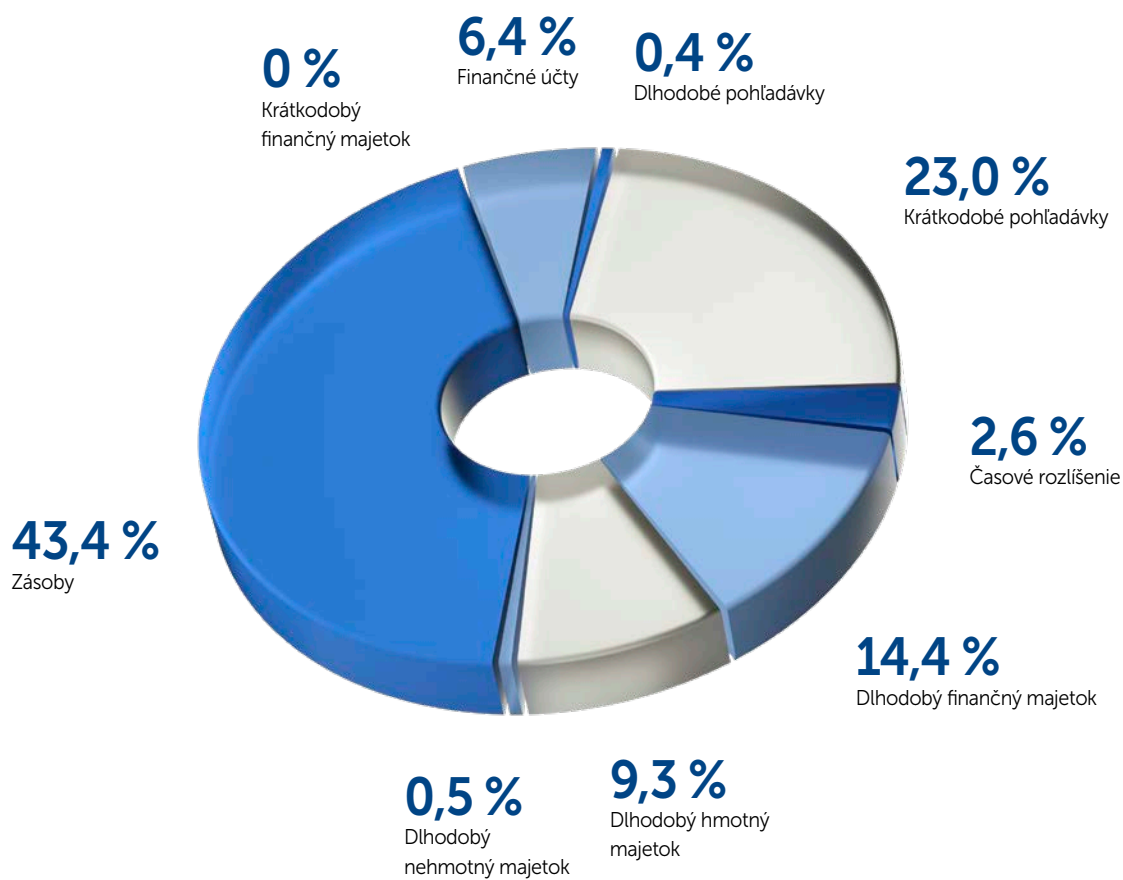

## Štruktúra pasív

	Euro
Základné imanie (1,6 %)	99,600
Zákonné rezervné fondy (0,3 %)	20,182
Oceňovacie rozdiely z precenenia (8,1 %)	487,182
Výsledok hospodárenia minulých rokov (48 %)	2,888,168
Výsledok hospodárenia za účtovné obdobie po zdanení (8,8 %)	531,857
Dlhodobé záväzky (1,7 %)	104,370
Krátkodobé záväzky (30,4 %)	1,832,547
Krátkodobé rezervy (1 %)	58,291
<b>Spolu vlastné imanie a záväzky 100%</b>	<b>6,022,197</b>

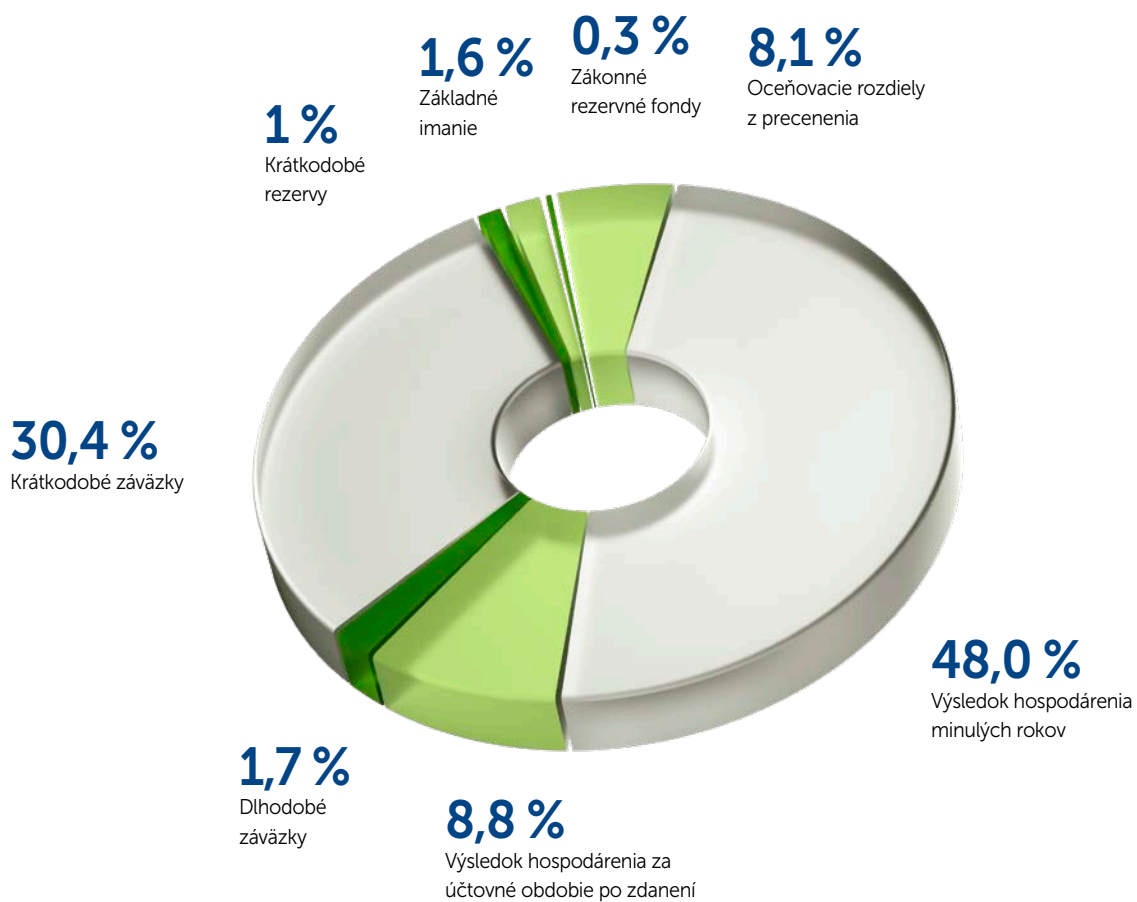

*Správa nezávislého audítora*

Účtovná jednotka: Reming Consult a.s.  
Trnavská cesta 27  
831 04 Bratislava

Preverovanie vykonal: Audit Partners Alliance s.r.o.  
Licencia SKAu č. 317  
Čermánske námestie 1,  
949 01 Nitra

## Správa nezávislého audítora akcionárom z auditu účtovnej závierky spoločnosti Reming Consult a.s.

### Názor

Uskutočnili sme audit účtovnej závierky spoločnosti Reming Consult a.s. Bratislava (ďalej len „Spoločnosť“), ktorá obsahuje súvahu k 31. decembru 2018, výkaz ziskov a strát za rok končiaci sa k uvedenému dátumu, a poznámky, ktoré obsahujú súhrn významných účtovných zásad a účtovných metód. Podľa nášho názoru účtovná závierka poskytuje pravdivý a verný obraz finančnej situácie Spoločnosti k 31. decembru 2018 a výsledku jej hospodárenia za rok končiaci sa k uvedenému dátumu podľa zákona č. 431/2002 Z.z. o účtovníctve v znení neskorších predpisov (ďalej len „zákon o účtovníctve“).

### Základ pre názor

Audit sme vykonali podľa medzinárodných audítorských štandardov (International Standards on Auditing, ISA). Naša zodpovednosť podľa týchto štandardov je uvedená v odseku Zodpovednosť audítora za audit účtovnej závierky. Od Spoločnosti sme nezávislí podľa ustanovení zákona č. 423/2015 o štatutárnom audite a o zmene a doplnení zákona č. 431/2002 Z. z. o účtovníctve v znení neskorších predpisov (ďalej len „zákon o štatutárnom audite“) týkajúcich sa etiky, vrátane Etického kódexu audítora, relevantných pre náš audit účtovnej závierky a splnili sme aj ostatné požiadavky týchto ustanovení týkajúcich sa etiky. Sme presvedčení, že audítorské dôkazy, ktoré sme získali, poskytujú dostatočný a vhodný základ pre náš názor.

### Zodpovednosť štatutárneho orgánu za účtovnú závierku

Štatutárny orgán je zodpovedný za zostavenie tejto účtovnej závierky podľa zákona o účtovníctve a za tie interné kontroly, ktoré považuje za potrebné na zostavenie účtovnej závierky, ktorá neobsahuje významné nesprávnosti, či už v dôsledku podvodu alebo chyby.

Pri zostavovaní účtovnej závierky je štatutárny orgán zodpovedný za zhodnotenie schopnosti Spoločnosti nepretržite pokračovať vo svojej činnosti, za opísanie skutočností týkajúcich sa nepretržitého pokračovania v činnosti, ak je to potrebné, a za použitie predpokladu nepretržitého pokračovania v činnosti v účtovníctve, ibaže by mal v úmysle Spoločnosť zlikvidovať alebo ukončiť jej činnosť, alebo by nemal inú realistickú možnosť než tak urobiť.

### **Zodpovednosť audítora za audit účtovnej závierky**

Našou zodpovednosťou je získať primerané uistenie, či účtovná závierka ako celok neobsahuje významné nesprávnosti, či už v dôsledku podvodu alebo chyby, a vydať správu audítora, vrátane názoru. Primerané uistenie je uistenie vysokého stupňa, ale nie je zárukou toho, že audit vykonaný podľa medzinárodných audítorských štandardov vždy odhalí významné nesprávnosti, ak také existujú. Nesprávnosti môžu vzniknúť v dôsledku podvodu alebo chyby a za významné sa považujú vtedy, ak by sa dalo odôvodnene očakávať, že jednotlivito alebo v súhrne by mohli ovplyvniť ekonomické rozhodnutia používateľov, uskutočnené na základe tejto účtovnej závierky.

V rámci auditu uskutočneného podľa medzinárodných audítorských štandardov, počas celého auditu uplatňujeme odborný úsudok a zachovávame profesionálny skepticizmus. Okrem toho:

- Identifikujeme a posudzujeme riziká významnej nesprávnosti účtovnej závierky, či už v dôsledku podvodu alebo chyby, navrhujeme a uskutočňujeme audítorské postupy reagujúce na tieto riziká a získavame audítorské dôkazy, ktoré sú dostatočné a vhodné na poskytnutie základu pre náš názor. Riziko neodhalenia významnej nesprávnosti v dôsledku podvodu je vyššie ako toto riziko v dôsledku chyby, pretože podvod môže zahŕňať tajnú dohodu, falšovanie, úmyselné vynechanie, nepravdivé vyhlásenie alebo obídienie internej kontroly.
- Oboznamujeme sa s internými kontrolami relevantnými pre audit, aby sme mohli navrhnúť audítorské postupy vhodné za daných okolností, ale nie za účelom vyjadrenia názoru na efektívnosť interných kontrol Spoločnosti.
- Hodnotíme vhodnosť použitých účtovných zásad a účtovných metód a primeranosť účtovných odhadov a uvedenie s nimi súvisiacich informácií, uskutočnené štatutárnym orgánom.
- Robíme záver o tom, či štatutárny orgán vhodne v účtovníctve používa predpoklad nepretržitého pokračovania v činnosti a na základe získaných audítorských dôkazov záver o tom, či existuje významná neistota v súvislosti s udalosťami alebo okolnosťami, ktoré by mohli významne spochybníť schopnosť Spoločnosti nepretržite pokračovať v činnosti. Ak dospejeme k záveru, že významná neistota existuje, sme povinní upozorniť v našej správe audítora na súvisiace informácie uvedené v účtovnej závierke alebo, ak sú tieto informácie nedostatočné, modifikovať náš názor. Naše závery vychádzajú z audítorských dôkazov získaných do dátumu vydania našej správy audítora. Budúce udalosti alebo okolnosti však môžu spôsobiť, že Spoločnosť prestane pokračovať v nepretržitej činnosti.
- Hodnotíme celkovú prezentáciu, štruktúru a obsah účtovnej závierky vrátane informácií v nej uvedených, ako aj to, či účtovná závierka zachytáva uskutočnené transakcie a udalosti spôsobom, ktorý vedie k ich vernému zobrazeniu.



## Správa k ďalším požiadavkám zákonov a iných právnych predpisov

### Správa k informáciám, ktoré sa uvádzajú vo výročnej správe

Statutárny orgán je zodpovedný za informácie uvedené vo výročnej správe, zostavenej podľa požiadaviek zákona o účtovníctve. Náš vyššie uvedený názor na účtovnú závierku sa nevzťahuje na iné informácie vo výročnej správe.

V súvislosti s auditom účtovnej závierky je našou zodpovednosťou oboznámenie sa s informáciami uvedenými vo výročnej správe a zváženie, či tieto informácie nie sú vo významnom nesúlade s auditovanou účtovnou závierkou alebo našimi poznatkami, ktoré sme získali počas auditu účtovnej závierky, alebo sa inak zdajú byť významne nesprávne. Výročnú správu sme ku dňu vydania správy audítora z auditu účtovnej závierky nemali k dispozícii.

Keď získame výročnú správu, zvážime, či výročná správa Spoločnosti obsahuje informácie, ktorých uvedenie vyžaduje zákon o účtovníctve, a na základe prác vykonaných počas auditu účtovnej závierky, vyjadríme názor, či:

- informácie uvedené vo výročnej správe zostavenej za rok 2018 sú v súlade s účtovnou závierkou za daný rok,
- výročná správa obsahuje informácie podľa zákona o účtovníctve.

Okrem toho uvedieme, či sme zistili významné nesprávnosti vo výročnej správe na základe našich poznatkov o účtovnej jednotke a situácii v nej, ktoré sme získali počas auditu účtovnej závierky.

V Bratislave, 25.3.2019



AUDIT PARTNERS ALLIANCE, s.r.o.  
číslo licencie UDVA 317,  
Čermánske námestie 1, 949 01 Nitra  
Ing. Peter Šedík, č. lic. SKAU 621

# ÚČTOVNÁ ZÁVIERKA

podnikateľov v podvojnom účtovníctve



zostavená k 3 1 . 1 2 . 2 0 1 8

Číselné údaje sa zarovnávajú vpravo, ostatné údaje sa píše zľava. Nevyplnené riadky sa ponechávajú prázdne.

Údaje sa vyplňajú paličkovým písmom (podľa tohto vzoru), písacím strojom alebo tlačiarňou, a to čiernou alebo tmavomodrou farbou.

Á Ä B Č D É F G H Í J K L M N O P Q R Š T Ú V X Ý Ž 0 1 2 3 4 5 6 7 8 9

Daňové identifikačné číslo 2 0 2 0 2 5 0 9 5 8	Účtovná závierka X riadna	Účtovná jednotka malá	Mesiac Rok od 1 2 0 1 8
IČO 3 5 7 2 9 0 2 3	mimoriadna	X veľká	Za obdobie do 1 2 2 0 1 8
SK NACE 7 1 . 1 2 . 1	priebežná	(vyznačí sa x)	Bezprostredne predchádzajúce obdobie od 1 2 0 1 7 do 1 2 2 0 1 7

Priložené súčasti účtovnej závierky

 Súvaha (Úč POD 1-01)  
(v celých eurách)

 Výkaz ziskov a strát (Úč POD 2-01)  
(v celých eurách)

 Poznámky (Úč POD 3-01)  
(v celých eurách alebo eurocentoch)

Obchodné meno (názov) účtovnej jednotky

REMING CONSULT a . s .

Sídlo účtovnej jednotky

Ulica

TRNAVSKA CESTA

Číslo

2 7

PSČ

Obec

8 3 1 0 4 BRATISLAVA

Označenie obchodného registra a číslo zápisu obchodnej spoločnosti

Telefónne číslo

0 2 / 5 5 5 6 6 1 6 1

Faxové číslo

E-mailová adresa

Zostavená dňa:

0 7 . 0 3 . 2 0 1 9

Schválená dňa:

. . 2 0

 Podpisový záznam štatutárneho orgánu účtovnej jednotky  
alebo člena štatutárneho orgánu účtovnej jednotky alebo  
podpisový záznam fyzickej osoby, ktorá je účtovnou jednotkou:

Záznamy daňového úradu

Miesto pre evidenčné číslo

Odtlačok prezentačnej pečiatky daňového úradu



Ozna- čenie a	STRANA AKTÍV b	Číslo riadku c	Bežné účtovné obdobie		Bezprostredne predchádzajúce	
			1	Brutto - časť 1	Netto 2	účtovné obdobie
				Korekcia - časť 2	Netto 3	
	<b>SPOLU MAJETOK</b> r. 02 + r. 33 + r. 74	01	8 3 1 8 0 3 0	6 0 2 2 1 9 7		
			2 2 9 5 8 3 3	6 6 0 9 7 2 1		
<b>A.</b>	<b>Neobežný majetok</b> r. 03 + r. 11 + r. 21	02	3 7 1 5 8 4 4	1 4 5 8 0 0 1		
			2 2 5 7 8 4 3	1 5 2 4 6 3 6		
<b>A.I.</b>	<b>Dlhodobý nehmotný majetok súčet (r. 04 až r. 10)</b>	03	1 1 0 5 4 9 0	3 3 0 0 1		
			1 0 7 2 4 8 9	3 1 4 4 5		
<b>A.I.1.</b>	<b>Aktivované náklady na vývoj (012) - /072, 091A/</b>	04				
	<b>2. Softvér</b> (013) - /073, 091A/	05	4 3 2 5 9 5	3 3 0 0 1		
			3 9 9 5 9 4	3 1 4 4 5		
	<b>3. Oceniteľné práva</b> (014) - /074, 091A/	06	2 9 8 7 5			
			2 9 8 7 5			
	<b>4. Goodwill</b> (015) - /075, 091A/	07	6 4 3 0 2 0			
			6 4 3 0 2 0			
	<b>5. Ostatný dlhodobý nehmotný majetok</b> (019, 01X) - /079, 07X, 091A/	08				
	<b>6. Obstarávaný dlhodobý nehmotný majetok</b> (041) - /093/	09				
	<b>7. Poskytnuté preddavky na dlhodobý nehmotný majetok</b> (051) - /095A/	10				
<b>A.II.</b>	<b>Dlhodobý hmotný majetok súčet (r. 12 až r. 20)</b>	11	1 7 4 6 1 5 2	5 6 0 7 9 8		
			1 1 8 5 3 5 4	5 7 5 5 8 7		
<b>A.II.1.</b>	<b>Pozemky</b> (031) - /092A/	12	2 4 5 9 7	2 4 5 9 7		
				2 4 5 9 7		
	<b>2. Stavby</b> (021) - /081, 092A/	13	3 5 5 8 1 9	2 0 8 8 1 0		
			1 4 7 0 0 9	1 9 2 2 1 6		
	<b>3. Samostatné hnuteľné vecí a súbory hnuteľných vecí</b> (022) - /082, 092A/	14	1 3 6 4 9 4 8	3 2 6 6 0 3		
			1 0 3 8 3 4 5	3 5 7 9 8 6		



Ozna- čenie a	STRANA AKTÍV b	Číslo riadku c	Bežné účtovné obdobie		Bezprostredne predchádzajúce účtovné obdobie
			1	2	
			Brutto - časť 1	Netto	Netto
			Korekcia - časť 2		
4.	Pestovateľské celky trvalých porastov (025) - /085, 092A/	15			
5.	Základné stádo a ťažné zvieratá (026) - /086, 092A/	16			
6.	Ostatný dlhodobý hmotný majetok (029, 02X, 032) - /089, 08X, 092A/	17			
7.	Obstarávaný dlhodobý hmotný majetok (042) - /094/	18	7 8 8	7 8 8	7 8 8
8.	Poskytnuté preddavky na dlhodobý hmotný majetok (052) - /095A/	19			
9.	Opravná položka k nadobudnutému majetku (+/- 097) +/- 098	20			
A.III.	Dlhodobý finančný majetok súčet (r. 22 až r. 32)	21	8 6 4 2 0 2	8 6 4 2 0 2	9 1 7 6 0 4
A.III.1.	Podielové cenné papiere a podiely v prepojených účtovných jednotkách (061A, 062A, 063A) - /096A/	22	8 4 4 7 0 2	8 4 4 7 0 2	9 0 3 1 0 4
2.	Podielové cenné papiere a podiely s podielovou účasťou okrem v prepojených účtovných jednotkách (062A) - /096A/	23			
3.	Ostatné realizovateľné cenné papiere a podiely (063A) - /096A/	24			
4.	Pôžičky prepojeným účtovným jednotkám (066A) - /096A/	25			
5.	Pôžičky v rámci podielovej účasti okrem prepojeným účtovným jednotkám (066A) - /096A/	26			
6.	Ostatné pôžičky (067A) - /096A/	27			
7.	Dlhové cenné papiere a ostatný dlhodobý finančný majetok (065A, 069A,06XA) - /096A/	28			



Ozna- čenie a	STRANA AKTÍV b	Číslo riadku c	Bežné účtovné obdobie		Bezprostredne predchádzajúce účtovné obdobie
			1	2	
			Brutto - časť 1	Netto	Netto 3
			Korekcia - časť 2		
8.	Pôžičky a ostatný dlhodobý finančný majetok so zostatkovou dobou splatnosti najviac jeden rok (066A, 067A, 069A, 06XA) - /096A/	29	1 9 5 0 0	1 9 5 0 0	1 4 5 0 0
9.	Účty v bankách s dobou viazanosti dlhšou ako jeden rok (22XA)	30			
10.	Obstarávaný dlhodobý finančný majetok (043) - /096A/	31			
11.	Poskytnuté preddavky na dlhodobý finančný majetok (053) - /095A/	32			
B.	Obežný majetok r. 34 + r. 41 + r. 53 + r. 66 + r. 71	33	4 4 4 3 7 1 1	4 4 0 5 7 2 1	4 9 2 3 8 2 5
			3 7 9 9 0		
B.I.	Zásoby súčet (r. 35 až r. 40)	34	2 6 1 4 2 2 1	2 6 1 4 2 2 1	1 3 3 9 6 6 0
B.I.1.	Materiál (112, 119, 11X) - /191, 19X/	35			
2.	Nedokončená výroba a polotovary vlastnej výroby (121, 122, 12X) - /192, 193, 19X/	36	2 6 1 4 2 2 1	2 6 1 4 2 2 1	1 3 3 9 6 6 0
3.	Výrobky (123) - /194/	37			
4.	Zvieratá (124) - /195/	38			
5.	Tovar (132, 133, 13X, 139) - /196, 19X/	39			
6.	Poskytnuté preddavky na zásoby (314A) - /391A/	40			
B.II.	Dlhodobé pohľadávky súčet (r. 42 + r. 46 až r. 52)	41	6 3 2 2 9	2 5 2 3 9	1 2 2 9 3
			3 7 9 9 0		
B.II.1.	Pohľadávky z obchodného styku súčet (r. 43 až r. 45)	42	3 7 9 9 0		
			3 7 9 9 0		



Označenie a	STRANA AKTÍV b	Číslo riadku c	Bežné účtovné obdobie		Bezprostredne predchádzajúce účtovné obdobie
			1	2	
			Brutto - časť 1	Netto	Netto 3
			Korekcia - časť 2		
1.a.	Pohľadávky z obchodného styku voči prepojeným účtovným jednotkám (311A, 312A, 313A, 314A, 315A, 31XA) - /391A/	43			
1.b.	Pohľadávky z obchodného styku v rámci podielovej účasti okrem pohľadávok voči prepojeným účtovným jednotkám (311A, 312A, 313A, 314A, 315A, 31XA) - /391A/	44			
1.c.	Ostatné pohľadávky z obchodného styku (311A, 312A, 313A, 314A, 315A, 31XA) - /391A/	45	3 7 9 9 0		
			3 7 9 9 0		
2.	Čistá hodnota zákazky (316A)	46			
3.	Ostatné pohľadávky voči prepojeným účtovným jednotkám (351A) - /391A/	47			
4.	Ostatné pohľadávky v rámci podielovej účasti okrem pohľadávok voči prepojeným účtovným jednotkám (351A) - /391A/	48			
5.	Pohľadávky voči spoločníkom, členom a združeniu (354A, 355A, 358A, 35XA) - /391A/	49			
6.	Pohľadávky z derivátových operácií (373A, 376A)	50			
7.	Iné pohľadávky (335A, 336A, 33XA, 371A, 374A, 375A, 378A) - /391A/	51	1 0 8 7 1	1 0 8 7 1	
					1 0 9 9 1
8.	Odložená daňová pohľadávka (481A)	52	1 4 3 6 8	1 4 3 6 8	
					1 3 0 2
<b>B.III.</b>	<b>Krátkodobé pohľadávky súčet (r. 54 + r. 58 až r. 65)</b>	<b>53</b>	<b>1 3 8 3 7 8 5</b>	<b>1 3 8 3 7 8 5</b>	
					<b>2 3 3 1 3 4 5</b>
<b>B.III.1.</b>	<b>Pohľadávky z obchodného styku súčet (r. 55 až r. 57)</b>	<b>54</b>	<b>1 3 8 1 2 3 3</b>	<b>1 3 8 1 2 3 3</b>	
					<b>2 2 5 8 1 0 5</b>
1.a.	Pohľadávky z obchodného styku voči prepojeným účtovným jednotkám (311A, 312A, 313A, 314A, 315A, 31XA) - /391A/	55	3 8 8 3 8	3 8 8 3 8	
1.b.	Pohľadávky z obchodného styku v rámci podielovej účasti okrem pohľadávok voči prepojeným účtovným jednotkám (311A, 312A, 313A, 314A, 315A, 31XA) - /391A/	56	1 5 8 0 6	1 5 8 0 6	
					<b>1 2 0 0 0</b>



Označenie a	STRANA AKTÍV b	Číslo riadku c	Bežné účtovné obdobie		Bezprostredne predchádzajúce účtovné obdobie
			1	2	
			Brutto - časť 1	Netto	Netto
			Korekcia - časť 2		
1.c.	Ostatné pohľadávky z obchodného styku (311A, 312A, 313A, 314A, 315A, 31XA) - /391A/	57	1 3 2 6 5 8 9	1 3 2 6 5 8 9	2 2 4 6 1 0 5
2.	Čistá hodnota zákazky (316A)	58			
3.	Ostatné pohľadávky voči prepojeným účtovným jednotkám (351A) - /391A/	59			
4.	Ostatné pohľadávky v rámci podielovej účasti okrem pohľadávok voči prepojeným účtovným jednotkám (351A) - /391A/	60			7 2 3 9 0
5.	Pohľadávky voči spoločníkom, členom a združeniu (354A, 355A, 358A, 35XA, 398A) - /391A/	61			
6.	Sociálne poistenie (336A) - /391A/	62			
7.	Daňové pohľadávky a dotácie (341, 342, 343, 345, 346, 347) - /391A/	63	1 5 5 0	1 5 5 0	
8.	Pohľadávky z derivátových operácií (373A, 376A)	64			
9.	Iné pohľadávky (335A, 33XA, 371A, 374A, 375A, 378A) - /391A/	65	1 0 0 2	1 0 0 2	8 5 0
<b>B.IV.</b>	<b>Krátkodobý finančný majetok súčet (r. 67 až r. 70)</b>	<b>66</b>			
B.IV.1.	Krátkodobý finančný majetok v prepojených účtovných jednotkách (251A, 253A, 256A, 257A, 25XA) - /291A, 29XA/	67			
2.	Krátkodobý finančný majetok bez krátkodobého finančného majetku v prepojených účtovných jednotkách (251A, 253A, 256A, 257A, 25XA) - /291A, 29XA/	68			
3.	Vlastné akcie a vlastné obchodné podiely (252)	69			
4.	Obstarávaný krátkodobý finančný majetok (259, 314A) - /291A/	70			



Označenie a	STRANA AKTÍV b	Číslo riadku c	Bežné účtovné obdobie		Bezprostredne predchádzajúce účtovné obdobie
			1	2	
			Brutto - časť 1	Netto	Netto
			Korekcia - časť 2		
B.V.	Finančné účty r. 72 + r. 73	71	3 8 2 4 7 6	3 8 2 4 7 6	1 2 4 0 5 2 7
B.V.1.	Peniaze (211, 213, 21X)	72	8 5 3 0 1	8 5 3 0 1	8 6 3 5 3
2.	Účty v bankách (221A, 22X, +/- 261)	73	2 9 7 1 7 5	2 9 7 1 7 5	1 1 5 4 1 7 4
C.	Časové rozlíšenie súčet (r. 75 až r. 78)	74	1 5 8 4 7 5	1 5 8 4 7 5	1 6 1 2 6 0
C.1.	Náklady budúcich období dlhodobé (381A, 382A)	75			
2.	Náklady budúcich období krátkodobé (381A, 382A)	76	1 5 8 4 7 5	1 5 8 4 7 5	1 5 6 1 9 9
3.	Príjmy budúcich období dlhodobé (385A)	77			
4.	Príjmy budúcich období krátkodobé (385A)	78			5 0 6 1

Označenie a	STRANA PASÍV b	Číslo riadku c	Bežné účtovné obdobie 4	Bezprostredne predchádzajúce účtovné obdobie 5
	<b>SPOLU VLASTNÉ IMANIE A ZÁVÄZKY</b> r. 80 + r. 101 + r. 141	79	6 0 2 2 1 9 7	6 6 0 9 7 2 1
A.	Vlastné imanie r. 81 + r. 85 + r. 86 + r. 87 + r. 90 + r. 93 + r. 97 + r. 100	80	4 0 2 6 9 8 9	4 0 6 2 1 0 7
A.I.	Základné imanie súčet (r. 82 až r. 84)	81	9 9 6 0 0	9 9 6 0 0
A.I.1.	Základné imanie (411 alebo +/- 491)	82	9 9 6 0 0	9 9 6 0 0
2.	Zmena základného imania +/- 419	83		
3.	Pohľadávky za upísané vlastné imanie (/-/353)	84		
A.II.	Emisné ážlo (412)	85		
A.III.	Ostatné kapitálové fondy (413)	86		
A.IV.	Zákonné rezervné fondy r. 88 + r. 89	87	2 0 1 8 2	2 0 1 8 2
A.IV.1.	Zákonný rezervný fond a nedeliteľný fond (417A, 418, 421A, 422)	88		
2.	Rezervný fond na vlastné akcie a vlastné podiely (417A, 421A)	89	2 0 1 8 2	2 0 1 8 2





Označenie a	STRANA PASÍV b	Číslo riadku c	Bežné účtovné obdobie 4	Bezprostredne predchádzajúce účtovné obdobie 5
A.V.	Ostatné fondy zo zisku r. 91 + r. 92	90		
A.V.1.	Štatutárne fondy (423, 42X)	91		
2.	Ostatné fondy (427, 42X)	92		
A.VI.	Oceňovacie rozdiely z precenenia súčet (r. 94 až r. 96)	93	4 8 7 1 8 2	5 4 5 5 8 3
A.VI.1.	Oceňovacie rozdiely z precenenia majetku a záväzkov (+/- 414)	94	4 8 7 1 8 2	5 4 5 5 8 3
2.	Oceňovacie rozdiely z kapitálových účasí (+/- 415)	95		
3.	Oceňovacie rozdiely z precenenia pri zlúčení, splnutí a rozdelení (+/- 416)	96		
A.VII.	Výsledok hospodárenia minulých rokov r. 98 + r. 99	97	2 8 8 8 1 6 8	3 0 7 8 6 0 1
A.VII.1.	Nerozdelený zisk minulých rokov (428)	98	2 8 8 8 1 6 8	3 0 7 8 6 0 1
2.	Neuhradená strata minulých rokov (/-/429)	99		
A.VIII.	Výsledok hospodárenia za účtovné obdobie po zdanení +/- r. 01 - (r. 81 + r. 85 + r. 86 + r. 87 + r. 90 + r. 93 + r. 97 + r. 101 + r. 141)	100	5 3 1 8 5 7	3 1 8 1 4 1
B.	Záväzky r. 102 + r. 118 + r. 121 + r. 122 + r. 136 + r. 139 + r. 140	101	1 9 9 5 2 0 8	2 5 4 7 6 1 4
B.I.	Dlhodobé záväzky súčet (r. 103 + r. 107 až r. 117)	102	1 0 4 3 7 0	8 7 6 8 6
B.I.1.	Dlhodobé záväzky z obchodného styku súčet (r. 104 až r. 106)	103		
1.a.	Záväzky z obchodného styku voči prepojeným účtovným jednotkám (321A, 475A, 476A)	104		
1.b.	Záväzky z obchodného styku v rámci podielovej účasti okrem záväzkov voči prepojeným účtovným jednotkám (321A, 475A, 476A)	105		
1.c.	Ostatné záväzky z obchodného styku (321A, 475A, 476A)	106		
2.	Čistá hodnota zákazky (316A)	107		
3.	Ostatné záväzky voči prepojeným účtovným jednotkám (471A, 47XA)	108		
4.	Ostatné záväzky v rámci podielovej účasti okrem záväzkov voči prepojeným účtovným jednotkám (471A, 47XA)	109		
5.	Ostatné dlhodobé záväzky (479A, 47XA)	110	8 7 8 6 8	8 3 6 3 8
6.	Dlhodobé prijaté preddavky (475A)	111		
7.	Dlhodobé zmenky na úhradu (478A)	112		
8.	Vydané dlhopisy (473A/-/255A)	113		
9.	Záväzky zo sociálneho fondu (472)	114	1 4 8 6 5	3 1 1 5
10.	Iné dlhodobé záväzky (336A, 372A, 474A, 47XA)	115		
11.	Dlhodobé záväzky z derivátových operácií (373A, 377A)	116		
12.	Odložený daňový záväzok (481A)	117	1 6 3 7	9 3 3



Ozna- čenie a	STRANA PASÍV b	Číslo riadku c	Bežné účtovné obdobie 4	Bezprostredne predchádzajúce účtovné obdobie 5
B.II.	Dlhodobé rezervy r. 119 + r. 120	118		
B.II.1.	Zákonné rezervy (451A)	119		
2.	Ostatné rezervy (459A, 45XA)	120		
B.III.	Dlhodobé bankové úvery (461A, 46XA)	121		
B.IV.	Krátkodobé záväzky súčet (r. 123 + r. 127 až r. 135)	122	1 8 3 2 5 4 7	2 3 9 4 6 1 0
B.IV.1.	Záväzky z obchodného styku súčet (r. 124 až r. 126)	123	1 3 4 6 6 4 1	1 5 9 8 5 0 0
1.a.	Záväzky z obchodného styku voči prepojeným účtovným jednotkám (321A, 322A, 324A, 325A, 326A, 32XA, 475A, 476A, 478A, 47XA)	124	1 9 2 0 4 5	1 7 7 0 4 6
1.b.	Záväzky z obchodného styku v rámci podielovej účasti okrem záväzkov voči prepojeným účtovným jednotkám (321A, 322A, 324A, 325A, 326A, 32XA, 475A, 476A, 478A, 47XA)	125	3 9 5 4 1 3	2 8 6 2 5 6
1.c.	Ostatné záväzky z obchodného styku (321A, 322A, 324A, 325A, 326A, 32XA, 475A, 476A, 478A, 47XA)	126	7 5 9 1 8 3	1 1 3 5 1 9 8
2.	Čistá hodnota zákazky (316A)	127		
3.	Ostatné záväzky voči prepojeným účtovným jednotkám (361A, 36XA, 471A, 47XA)	128		
4.	Ostatné záväzky v rámci podielovej účasti okrem záväzkov voči prepojeným účtovným jednotkám (361A, 36XA, 471A, 47XA)	129		
5.	Záväzky voči spoločníkom a združeniu (364, 365, 366, 367, 368, 398A, 478A, 479A)	130		
6.	Záväzky voči zamestnancom (331, 333, 33X, 479A)	131	2 2 5 8 8 0	2 1 6 9 0 2
7.	Záväzky zo sociálneho poistenia (336A)	132	1 4 9 6 6 0	1 4 6 1 7 2
8.	Daňové záväzky a dotácie (341, 342, 343, 345, 346, 347, 34X)	133	1 1 0 3 6 6	4 3 3 0 3 6
9.	Záväzky z derivátových operácií (373A, 377A)	134		
10.	Iné záväzky (372A, 379A, 474A, 475A, 479A, 47XA)	135		
B.V.	Krátkodobé rezervy r. 137 + r. 138	136	5 8 2 9 1	6 5 3 1 8
B.V.1.	Zákonné rezervy (323A, 451A)	137		
2.	Ostatné rezervy (323A, 32X, 459A, 45XA)	138	5 8 2 9 1	6 5 3 1 8
B.VI.	Bežné bankové úvery (221A, 231, 232, 23X, 461A, 46XA)	139		
B.VII.	Krátkodobé finančné výpomoci (241, 249, 24X, 473A, I-/255A)	140		
C.	Časové rozlíšenie súčet (r. 142 až r. 145)	141		
C.1.	Výdavky budúcich období dlhodobé (383A)	142		
2.	Výdavky budúcich období krátkodobé (383A)	143		
3.	Výnosy budúcich období dlhodobé (384A)	144		
4.	Výnosy budúcich období krátkodobé (384A)	145		



Ozna- čenie a	Text b	Číslo riadku c	Skutočnosť	
			bežné účtovné obdobie 1	bezprostredne predchádzajúce účtovné obdobie 2
			*	Čistý obrat (časť účt. tr. 6 podľa zákona)
**	Výnosy z hospodárskej činnosti spolu súčet (r. 03 až r. 09)	02	6 9 9 8 3 6 9	7 9 2 4 8 7 2
I.	Tržby z predaja tovaru (604, 607)	03		
II.	Tržby z predaja vlastných výrobkov (601)	04		
III.	Tržby z predaja služieb (602, 606)	05	5 6 9 5 7 9 0	7 4 3 1 1 3 4
IV.	Zmeny stavu vnútroorganizačných zásob (+/-) (účtová skupina 61)	06	1 2 7 4 5 6 1	4 2 7 2 0 7
V.	Aktivácia (účtová skupina 62)	07		
VI.	Tržby z predaja dlhodobého nehmotného majetku, dlhodobého hmotného majetku a materiálu (641, 642)	08	2 0 1 0 0	2 6 3 0 0
VII.	Ostatné výnosy z hospodárskej činnosti (644, 645, 646, 648, 655, 657)	09	7 9 1 8	4 0 2 3 1
**	Náklady na hospodársku činnosť spolu r. 11 + r. 12 + r. 13 + r. 14 + r. 15 + r. 20 + r. 21 + r. 24 + r. 25 + r. 26	10	6 2 7 1 4 5 9	7 4 8 3 4 0 5
A.	Náklady vynaložené na obstaranie predaného tovaru (504, 507)	11		
B.	Spotreba materiálu, energie a ostatných neskladovateľných dodávok (501, 502, 503)	12	1 2 2 2 3 5	9 9 8 2 7
C.	Opravné položky k zásobám (+/-) (505)	13		
D.	Služby (účtová skupina 51)	14	2 9 2 5 7 6 6	4 0 9 0 7 0 2
E.	Osobné náklady (r. 16 až r. 19)	15	2 8 4 0 5 9 0	2 9 5 0 7 8 5
E.1.	Mzdové náklady (521, 522)	16	2 0 6 2 8 9 0	2 0 6 6 6 1 1
2.	Odmeny členom orgánov spoločnosti a družstva (523)	17		8 1 0 0 0
3.	Náklady na sociálne poistenie (524, 525, 526)	18	7 2 7 9 6 0	7 5 3 8 6 1
4.	Sociálne náklady (527, 528)	19	4 9 7 4 0	4 9 3 1 3
F.	Dane a poplatky (účtová skupina 53)	20	1 3 9 4 9 8	1 0 3 0 3 1
G.	Odpisy a opravné položky k dlhodobému nehmotnému majetku a dlhodobému hmotnému majetku (r. 22 + r. 23)	21	1 6 1 7 1 4	1 2 3 6 6 5
G.1.	Odpisy dlhodobého nehmotného majetku a dlhodobého hmotného majetku (551)	22	1 6 1 7 1 4	1 2 3 6 6 5
2.	Opravné položky k dlhodobému nehmotnému majetku a dlhodobému hmotnému majetku (+/-) (553)	23		
H.	Zostatková cena predaného dlhodobého majetku a predaného materiálu (541, 542)	24		
I.	Opravné položky k pohľadávkam (+/-) (547)	25		
J.	Ostatné náklady na hospodársku činnosť (543, 544, 545, 546, 548, 549, 555, 557)	26	8 1 6 5 6	1 1 5 3 9 5
***	Výsledok hospodárenia z hospodárskej činnosti (+/-) (r. 02 - r. 10)	27	7 2 6 9 1 0	4 4 1 4 6 7



Označenie a	Text b	Číslo riadku c	Skutočnosť	
			bežné účtovné obdobie 1	bezprostredne predchádzajúce účtovné obdobie 2
*	Pridaná hodnota (r. 03 + r. 04 + r. 05 + r. 06 + r. 07) - (r. 11 + r. 12 + r. 13 + r. 14)	28	3 9 2 2 3 5 0	3 6 6 7 8 1 2
**	Výnosy z finančnej činnosti spolu r. 30 + r. 31 + r. 35 + r. 39 + r. 42 + r. 43 + r. 44	29	3 0 3 8	2 4 0 3
VIII.	Tržby z predaja cenných papierov a podielov (661)	30		
IX.	Výnosy z dlhodobého finančného majetku súčet (r. 32 až r. 34)	31		
IX.1.	Výnosy z cenných papierov a podielov od prepojených účtovných jednotiek (665A)	32		
2.	Výnosy z cenných papierov a podielov v podielovej účasti okrem výnosov prepojených účtovných jednotiek (665A)	33		
3.	Ostatné výnosy z cenných papierov a podielov (665A)	34		
X.	Výnosy z krátkodobého finančného majetku súčet (r. 36 až r. 38)	35		
X.1.	Výnosy z krátkodobého finančného majetku od prepojených účtovných jednotiek (666A)	36		
2.	Výnosy z krátkodobého finančného majetku v podielovej účasti okrem výnosov prepojených účtovných jednotiek (666A)	37		
3.	Ostatné výnosy z krátkodobého finančného majetku (666A)	38		
XI.	Výnosové úroky (r. 40 + r. 41)	39	2 3 8 9	2 3 9 0
XI.1.	Výnosové úroky od prepojených účtovných jednotiek (662A)	40		
2.	Ostatné výnosové úroky (662A)	41	2 3 8 9	2 3 9 0
XII.	Kurzové zisky (663)	42	6 1 0	1 3
XIII.	Výnosy z precenenia cenných papierov a výnosy z derivátových operácií (664, 667)	43		
XIV.	Ostatné výnosy z finančnej činnosti (668)	44	3 9	
**	Náklady na finančnú činnosť spolu r. 46 + r. 47 + r. 48 + r. 49 + r. 52 + r. 53 + r. 54	45	4 3 2 3 0	1 6 4 1 4
K.	Predané cenné papiere a podiely (561)	46		
L.	Náklady na krátkodobý finančný majetok (566)	47		
M.	Opravné položky k finančnému majetku (+/-) (565)	48		
N.	Nákladové úroky (r. 50 + r. 51)	49	8 1 8 0	2 1 2 7
N.1.	Nákladové úroky pre prepojené účtovné jednotky (562A)	50		
2.	Ostatné nákladové úroky (562A)	51	8 1 8 0	2 1 2 7
O.	Kurzové straty (563)	52	9 4 3 2	7 0
P.	Náklady na precenenie cenných papierov a náklady na derivátové operácie (564, 567)	53		
Q.	Ostatné náklady na finančnú činnosť (568, 569)	54	2 5 6 1 8	1 4 2 1 7



Ozna- čenie a	Text b	Číslo riadku c	Skutočnosť	
			bežné účtovné obdobie 1	bezprostredne predchádzajúce účtovné obdobie 2
***	Výsledok hospodárenia z finančnej činnosti (+/-) (r. 29 - r. 45)	55	- 4 0 1 9 2	- 1 4 0 1 1
****	Výsledok hospodárenia za účtovné obdobie pred zdanením (+/-) (r. 27 + r. 55)	56	6 8 6 7 1 8	4 2 7 4 5 6
R.	Daň z príjmov (r. 58 + r. 59)	57	1 5 4 8 6 1	1 0 9 3 1 5
R.1.	Daň z príjmov splatná (591, 595)	58	1 6 7 2 2 3	1 1 0 1 7 5
2.	Daň z príjmov odložená (+/-) (592)	59	- 1 2 3 6 2	- 8 6 0
S.	Prevod podielov na výsledku hospodárenia spoločníkom (+/- 596)	60		
****	Výsledok hospodárenia za účtovné obdobie po zdanení (+/-) (r. 56 - r. 57 - r. 60)	61	5 3 1 8 5 7	3 1 8 1 4 1

**POZNÁMKY**

individuálnej účtovnej zavierky

obdobie 01 / 2018 – 12 / 2018

predchádzajúce obdobie 01 / 2017 – 12 / 2017

**I. Všeobecné informácie**

Názov právnickej osoby a jej sídlo

REMING CONSULT a.s. , Trnavská cesta 27, 831 04 Bratislava

Právny dôvod na zostavenie účtovnej zavierky

Riadna účtovná zavierka podľa §17 ods.6 zákona 431/2002 Z.z. o účtovníctve.

Dátum schválenia účtovnej zavierky za bezprostredne predchádzajúce účtovné obdobie

23.05.2018

Opis vykonávanej činnosti

Spoločnosť Reming Consult, a.s. bola založená 27.8.1997 a do obchodného registra bola zapísaná 9.10.1997 - Obchodný register Okresného súdu Bratislava I. oddiel SA, vložka číslo 1532/B.

Hlavný predmet podnikania - projektové, inžinierske a geodetické služby.

Účtovná jednotka nie je neobmedzene ručiacim spoločníkom v inej účtovnej jednotke.

Účtovná zavierka k 31.12.2018 je zostavená ako riadna účtovná zavierka podľa § 7 odstavec 6 zákona č. 431/2002 Z.z. o účtovníctve za obdobie od 1.1.2018 do 31.12.2018.

Dátum overenia uzávierky za rok 2017 auditorom:  
27.3.2018

	Bežné účtovné obdobie	Bezprostredne predchádzajúce účt.obdobie
Priemerný prepočítaný počet zamestnancov	79	79

## Údaje o skupine účtovných jednotiek

Účtovná jednotka je súčasťou konsolidovaného celku SUDOP GROUP a.s. Česká republika.

## II. Informácie o orgánoch spoločnosti

Pre členov štatutárnych orgánov neboli poskytnuté žiadne záruky, zabezpečenia a pôžičky.

Prijmy členov štatutárnych a dozorných orgánov spoločnosti:

členovia predstavenstva 59 000,- EUR

členovia dozornej rady 39 000,- EUR

	Štatutárny orgán		Dozorný orgán		Iný orgán	
	suma	úroková sadzba	suma	úroková sadzba	suma	úroková sadzba
Celková suma poskytnutých pôžičiek						
Celková suma splatených pôžičiek k poslednému dňu účtovného obdobia		X		X		X
Celková suma odpustených pôžičiek a odpísaných pôžičiek k poslednému dňu účtovného obdobia		X		X		X
Poskytnuté preddavky na budúce mzdy a platy, odmeny, prémie						
Celková suma záruk podľa jednotlivých druhov záruk (záruky, garancie, ručenie na zmenke, ručenie za pôžičku, hypotéku)		X		X		X
Iné plnenia na súkromné účely, ktoré je potrebné vyúčtovať		X		X		X

### III. Informácie o prijatých postupoch

Účtovná závierka bola zostavená za predpokladu nepretržitého trvania spoločnosti. Účtovné metódy a všeobecné účtovné zásady boli účtovnou jednotkou konzistentne aplikované. O nákladoch a výnosoch sa účtuje v momente ich vzniku, bez ohľadu na dátum úhrady alebo deň vyrovnania. Dodržiava sa zásada časovej a vecnej súvislosti nákladov a výnosov.

Dlhodobý nehmotný a hmotný majetok sa vykazuje v obstarávacích cenách znížených o oprávky. Opravné položky k majetku tvorené neboli. Odpisové sadzby pre účtovné a daňové odpisy sa rovnajú. Majetok sa začína odpisovať počnúc mesiacom zaradenia do užívania.

Pohľadávky sa pri ich vzniku oceňujú menovitou hodnotou. Z dôvodu existencie rizika nezaplatenia pohľadávky sa v roku 2018 nevytvorili opravné položky k pohľadávkam a tiež neboli zrušené opravné položky k pohľadávkam vytvorené v minulých účt. obdobiach z titulu uhradenie pohľadávky.

Peňažné prostriedky a ceniny sa oceňujú ich menovitou hodnotou.

Krátkodobé rezervy sa tvoria ku dňu zostavenia účt. závierky, vo výške potrebnej na plnenie záväzku v nasledujúcom účt. období. Záväzky pri ich vzniku sa oceňujú menovitou hodnotou.

Časové rozlíšenie nákladov a výnosov sa vykazuje vo výške, ktorá je potrebná na dodržanie zásady vecnej a časovej súvislosti s účtovným obdobím

Daň z príjmov splatná vo výške 21% DZ, ktorým je účtovný výsledok hospodárenia upravený o položky zvyšujúce a znižujúce základ dane. Odložená daňová pohľadávka a odložený daňový záväzok vo výške 21% sa vzťahuje na dočasné rozdiely medzi účtovnou hodnotou majetku a účtovnou hodnotou záväzkov vykázanou v súvahe a ich daňovou základňou.

Tržby za vlastné výkony neobsahujú daň z pridanej hodnoty. Zľavy z ceny poskytnuté neboli. Výnosy z predaja služieb sa vykazujú v účtovnom období, v ktorom boli služby poskytnuté s ohľadom na stav rozpracovanosti danej služby.



Empty rectangular box for notes.

**IV. Informácie, ktoré vysvetľujú a dopĺňajú súvahu a výkaz ziskov a strát**

Empty rectangular box for information.

## Informácie o dlhodobom nehmotnom majetku

Dlhodobý nehmotný majetok a	Bežné účtovné obdobie							
	Aktivované náklady na vývoj b	Softvér c	Oceniteľné práva d	Goodwill e	Ostatný DNM f	Obstarávaný DNM g	Poskytnuté preddavky na DNM h	Spolu i
Prvotné ocenenie								
Stav na začiatku účtovného obdobia		418903,64	29874,53	643020,15				1091798,32
Prírastky		13692,00				13692,00		27384,00
Úbytky						13692,00		13692,00
Presuny								
Stav na konci účtovného obdobia		432595,64	29874,53	643020,15				1105490,32
Oprávky								
Stav na začiatku účtovného obdobia		387458,94	29874,53	643020,19				1060353,66
Prírastky		12135,22						12135,22
Úbytky								
Presuny								
Stav na konci účtovného obdobia		399594,16	29874,53	643020,19				1072488,88
Opravné položky								
Stav na začiatku účtovného obdobia								
Prírastky								
Úbytky								
Presuny								
Stav na konci účtovného obdobia								
Zostatková hodnota								
Stav na začiatku účtovného obdobia		31444,70		-0,04				31444,66
Stav na konci účtovného obdobia		33001,48		-0,04				33001,44

Odpisy dlhodobého nehmotného majetku sú stanovené vychádzajúc z predpokladanej doby jeho užívania. Odpisovať sa začína počnúc mesiacom zaradenia DNM do užívania. Účtovné a daňové odpisy sa rovnajú. V roku 2018 bol obstaraný DNM v hodnote 13 692,- EUR - softvér.

Dlhodobý nehmotný majetok	Bezprostredne predchádzajúce účtovné obdobie							
	Aktivované náklady na vývoj	Softvér	Oceniiteľné práva	Goodwill	Ostatný DNM	Obsta- rávaný DNM	Poskytnuté preddavky na DNM	Spolu
a	b	c	d	e	f	g	h	i
Prvotné ocenenie								
Stav na začiatku účtovného obdobia		409893,23	29874,53	643020,15				1082787,91
Prírastky		9010,41				9010,41		18020,82
Úbytky						9010,41		9010,41
Presuny								
Stav na konci účtovného obdobia		418903,64	29874,53	643020,15				1091798,32
Oprávkky								
Stav na začiatku účtovného obdobia		377309,42	29874,53	643020,19				1050204,14
Prírastky		10149,52						10149,52
Úbytky								
Presuny								
Stav na konci účtovného obdobia		387458,94	29874,53	643020,19				1060353,66
Opravné položky								
Stav na začiatku účtovného obdobia								
Prírastky								
Úbytky								
Presuny								
Stav na konci účtovného obdobia								
Zostatková hodnota								
Stav na začiatku účtovného obdobia		32583,81		-0,04				32583,77
Stav na konci účtovného obdobia		31444,70		-0,04				31444,66

## Informácie o dlhodobom hmotnom majetku

Dlhodobý hmotný majetok	Bežné účtovné obdobie								
	Pozemky	Stavby	Samostatné hnutelné veci a súbory hnutelných vecí	Pestovateľské celky trvalých porastov	Základné stádo a ťažné zvieratá	Ostatný DHM	Obstarávaný DHM	Poskytnuté preddavky na DHM	Spolu
a	b	c	d	e	f	g	h	i	j
Prvotné ocenenie									
Stav na začiatku účtov. obdobia	24596,36	330390,07	1344023,56				788,00		1699797,99
Prírastky		25429,69	109360,43				134790,12	29265,00	298845,24
Úbytky			88436,28				134790,12	29265,00	252491,40
Presuny									
Stav na konci účtov. obdobia	24596,36	355819,76	1364947,71				788,00		1746151,83
Oprávk									
Stav na začiatku účtov. obdobia		138173,66	986037,66						1124211,32
Prírastky		8835,64	140743,26						149578,90
Úbytky			88436,28						88436,28
Presuny									
Stav na konci účtov. obdobia		147009,30	1038344,64						1185353,94
Opravné položky									
Stav na začiatku účtov. obdobia									
Prírastky									
Úbytky									
Presuny									
Stav na konci účtov. obdobia									
Zostatková hodnota									
Stav na začiatku účtov. obdobia	24596,36	192216,41	357985,90				788,00		575586,67
Stav na konci účtov. obdobia	24596,36	208810,46	326603,07				788,00		560797,89

Ročná výška odpisov DHM predstavuje 12 -násobok mesačného odpisu vypočítaného rovnomerným spôsobom zo vstupnej ceny majetku, ktorá pripadá na zostatok doby odpisovania. U novoobstaraného DHM ročný odpis predstavuje 12-násobok mesačného odpisu pripadajúceho na jeden mesiac stanovenej doby odpisovania. Pri skúmaní ocenenia DHM neboli identifikované položky, ktorých účtovné ocenenie by predstavovalo významné rozdiely oproti ich užitočnej hodnote, resp. zostatkovej doby používania. Z uvedeného dôvodu neboli k DHM tvorené opravné položky.

Účtovná jednotka má uzatvorené poisťovacie zmluvy v spoločnosti Allianz a.s.

-poistenie budov a pripoistenie k poisteniu budov a hnutelných vecí - od 21.8.2014

-poistenie elektroniky - od 26.5.2000

-poistenie hnutelného majetku a dát - od 29.1.2014

-flotilové havarijné poistenie vozidiel - od 15.11.1997

V roku 2018 bol obstaraný DHM v celkovej hodnote 134 790,12 EUR - kancelársky nábytok, vozidlá, server, záložný zdroj, telefónna ústredňa, rekonštrukcia priestorov

Dlhodobý hmotný majetok	Bezprostredne predchádzajúce účtovné obdobie								
	Pozemky	Stavby	Samostatné hnutelné veci a súbory hnutelných vecí	Pestovateľské celky trvalých porastov	Základné stádo a ťažné zvieratá	Ostatný DHM	Obstarávaný DHM	Poskytnuté preddavky na DHM	Spolu
a	b	c	d	e	f	g	h	i	j
Prvotné ocenenie									
Stav na začiatku účtov. obdobia	24596,36	218127,98	1359049,01				788,00		1602561,35
Prírastky		112262,09	189803,79				302065,88	44718,78	648850,54
Úbytky			204829,24				302065,88	44718,78	551613,90
Presuny									
Stav na konci účtov. obdobia	24596,36	330390,07	1344023,56				788,00		1699797,99
Oprávky									
Stav na začiatku účtov. obdobia		132013,92	1083510,68						1215524,60
Prírastky		6159,74	107356,22						113515,96
Úbytky			204829,24						204829,24
Presuny									
Stav na konci účtov. obdobia		138173,66	986037,66						1124211,32
Opravné položky									
Stav na začiatku účtov. obdobia									
Prírastky									
Úbytky									
Presuny									
Stav na konci účtov. obdobia									
Zostatková hodnota									
Stav na začiatku účtov. obdobia	24596,36	86114,06	275538,33				788,00		387036,75
Stav na konci účtov. obdobia	24596,36	192216,41	357985,90				788,00		575586,67

## Informácie o dlhodobom finančnom majetku

Dlhodobý finančný majetok	Bežné účtovné obdobie								
	Podielové CP a podiely v DÚJ	Podielové CP a podiely v spoločnosti s podstatným vplyvom	Ostatné dlhodobé CP a podiely	Pôžičky ÚJ v kons. celku	Ostatný DFM	Pôžičky s dobou splatnosti najviac jeden rok	Obstarávaný DFM	Poskytnuté preddavky na DFM	Spolu
a	b	c	d	e	f	g	h	i	j
Prvotné ocenenie									
Stav na začiatku účtov. obdobia	903104,00					14500,00			917604,00
Prírastky						5000,00			5000,00
Úbytky	58401,89								58401,89
Presuny									
Stav na konci účtov. obdobia	844702,11					19500,00			864202,11
Opravné položky									
Stav na začiatku účtov. obdobia									
Prírastky									
Úbytky									
Presuny									
Stav na konci účtov. obdobia									
Účtovná hodnota									
Stav na začiatku účtov. obdobia	903104,00					14500,00			917604,00
Stav na konci účtov. obdobia	844702,11					19500,00			864202,11

Účtovná jednotka vlastní dlhodobý finančný majetok vo forme dvoch podielov, a to:

061 100 - 100% podiel obstaraný za 343 664,24 Eur a metódou vlastného imania precenený na 838 243,88 Eur

061 200 - 100% podiel obstaraný za 10 537,24 Eur a metódou vlastného imania precenený na 6 458,23 Eur

Dlhodobý finančný majetok	Bezprostredne predchádzajúce účtovné obdobie								
	Podielové CP a podiely v DÚJ	Podielové CP a podiely v spoločnosti s podstatným vplyvom	Ostatné dlhodobé CP a podiely	Pôžičky ÚJ v kons. celku	Ostatný DFM	Pôžičky s dobou splatnosti najviac jeden rok	Obstarávaný DFM	Poskytnuté preddavky na DFM	Spolu
a	b	c	d	e	f	g	h	i	j
Prvotné ocenenie									
Stav na začiatku účtov. obdobia	877241,17					14500,00			891741,17
Prírastky	25862,83								25862,83
Úbytky									
Presuny									
Stav na konci účtov. obdobia	903104,00					14500,00			917604,00
Opravné položky									
Stav na začiatku účtov. obdobia									
Prírastky									
Úbytky									
Presuny									
Stav na konci účtov. obdobia									
Účtovná hodnota									
Stav na začiatku účtov. obdobia	877241,17					14500,00			891741,17
Stav na konci účtov. obdobia	903104,00					14500,00			917604,00

## Informácie o vekovej štruktúre pohľadávok

Názov položky a	V lehote splatnosti b	Po lehote splatnosti c	Pohľadávky spolu d
<b>Dlhodobé pohľadávky</b>			
Pohľadávky z obchodného styku	33906,38	4084,08	37990,46
Pohľadávky voči DÚJ a MÚJ			
Ostatné pohľadávky v rámci konsolidovaného celku			
Pohľadávky voči spoločníkom, členom a združeniu			
Iné pohľadávky	10871,01		10871,01
<b>Dlhodobé pohľadávky spolu</b>	<b>44777,39</b>	<b>4084,08</b>	<b>48861,47</b>

<b>Krátkodobé pohľadávky</b>			
Pohľadávky z obchodného styku	1311299,94	13693,79	1324993,72
Pohľadávky voči DÚJ a MÚJ	54644,00		54644,00
Ostatné pohľadávky v rámci konsolidovaného celku			
Pohľadávky voči spoločníkom, členom a združeniu			
Sociálne poistenie			
Daňové pohľadávky a dotácie	1288,14		1550,08
Iné pohľadávky	1002,37		1002,37
<b>Krátkodobé pohľadávky spolu</b>	<b>1368234,45</b>	<b>13693,79</b>	<b>1382190,17</b>

Účtovná jednotka v roku 2018 netvorila opravné položky k dlhodobým pohľadávkam voči dlžníkom, nakoľko dlhodobé pohľadávky zostali v nezmenenej výške a opravná položka bola k nim vytvorená vo výške 100% v predchádzajúcich zdaňovacích obdobiach. Stav OPP k 31.12.2018 = 37 990,46 Eur.

## Informácie o krátkodobom finančnom majetku

Názov položky	Bežné účtovné obdobie	Bezprostredne predchádzajúce účtovné obdobie
Pokladnica, ceniny	85301,20	86353,01
Bežné účty v banke alebo v pobočke zahraničnej banky	297174,96	1154173,60
Vkladové účty v banke alebo v pobočke zahraničnej banky termínované		
Peniaze na ceste		
<b>Spolu</b>	<b>382476,16</b>	<b>1240526,61</b>



## Informácie o vlastných akciách

Počet a menovitá hodnota nadobudnutých vlastných akcií	Počet a hodnota nadobudnutia vlastných akcií	Podiel na upísanom základnom imaní v %	Menovitá hodnota prevedených vlastných akcií	Počet a hodnota prevedenia vlastných akcií	Podiel na základnom imaní v %
Počet a menovitá hodnota vlastných akcií držaných k poslednému dňu účtovného obdobia		Počet a hodnota nadobudnutia vlastných akcií držaných k poslednému dňu účtovného obdobia		Podiel na upísanom základnom imaní v %	

Účtovná jednotka nevlastní vlastné akcie.

## Informácie o záväzkoch

Názov položky	Bežné účtovné obdobie	Bezprostredne predchádzajúce účtovné obdobie
<b>Dlhodobé záväzky spolu</b>	2133,64	2745,87
Záväzky so zostatkovou dobou splatnosti nad päť rokov		
Záväzky so zostatkovou dobou splatnosti jeden rok až päť rokov	2133,64	2745,87
<b>Krátkodobé záväzky spolu</b>	1920416,07	2478319,45
Záväzky so zostatkovou dobou splatnosti do jedného roka vrátane	1270855,52	2189896,20
Záväzky po lehote splatnosti	649560,55	288423,25

Účtovná jednotka uplatňuje pravidlo splácania záväzkov v lehote splatnosti a nevykazuje záväzky so zostatkovou dobou splatnosti viac ako rok.

## Informácie o významných položkách derivátov

Názov položky a	Účtovná hodnota		Dohodnutá cena podkladového nástroja d
	pohľadávky b	záväzku c	
Deriváty určené na obchodovanie, z toho:			
Zabezpečovacie deriváty, z toho:			

Názov položky a	Bežné účtovné obdobie		Bezprostredne predchádzajúce účtovné obdobie	
	Zmena reálnej hodnoty (+/-) s vplyvom na		Zmena reálnej hodnoty (+/-) s vplyvom na	
	výsledok hospodárenia b	vlastné imanie c	výsledok hospodárenia d	vlastné imanie e
Deriváty určené na obchodovanie, z toho:				
Zabezpečovacie deriváty, z toho:				

Účtovná jednotka nevykazuje žiadne deriváty.

## Informácie o výnosoch

Oblasť odbytu služieb: projektových, inžinierskych a geodetických: SR = 4 894 733,36 EUR  
 EU = 738 507,62 EUR  
 usporiadanie konferencie: SR = 62 549,90 EUR  
 Transakcie so závislými osobami: 808 601,56 EUR

## Informácie o čistom obrate

Názov položky	Bežné účtovné obdobie	Bezprostredne predchádzajúce účtovné obdobie
Tržby za vlastné výroby		
Tržby z predaja služieb	5695790,96	7431133,77
Tržby za tovar		
Výnosy zo zákazky		
Výnosy z nehnuteľnosti na predaj		
Iné výnosy súvisiace s bežnou činnosťou	28017,64	66530,94
<b>Čistý obrat celkom</b>	<b>5723808,60</b>	<b>7497664,71</b>

## Informácie o nákladoch

Náklady na poskytnuté služby, z toho: 2 925 766,11 EUR  
 - subdodávky 1 435 059,60 EUR  
 - nájom 290 864,24 EUR  
 - reklam.sl. 781 389,88 EUR  
 - opravy a udržovanie 36 689,65 EUR  
 - cestovné 20 615,26 EUR  
 - náklady na reprezentáciu 33 659,46 EUR  
 - náklady voči auditorskej spoločnosti 2 900,- EUR  
 Účtovná jednotka vytvorila krátkodobé rezervy:  
 - rezerva na nevyčerpanú dovolenku vrátane zdravotného a sociálneho poistenia je vytvorená ako náhrada mzdy za nevyčerpanú dovolenku na základe priemernej mzdy zamestnancov a počtu dní nevyčerpanej dovolenky 53 940,94 EUR  
 - rezerva na audit (podľa zmluvy) 1 450,- EUR  
 - rezerva na účtovnú závierku (podľa zmluvy) 1 400,- EUR  
 - rezerva na vyúčtovanie správcovských služieb 1 500,- EUR  
 Transakcie so závislými osobami: 1 257 164,56 EUR

## Informácie o daniach z príjmov

Názov položky	Bežné účtovné obdobie			Bezprostredne predchádzajúce účtovné obdobie		
	Základ dane	Daň	Daň v %	Základ dane	Daň	Daň v %
Výsledok hospodárenia pred zdanením, z toho:	686718,47	x	x	427455,87	x	x
teoretická daň	x	144210,88	21	x	89765,73	21
Daňovo neuznané náklady	115786,06	24315,07	21	102678,54	21562,49	21
Výnosy nepodliehajúce dani	-6204,96	-1303,04	21	-2800,00	-588,00	21
Vplyv nevykázaných odložených daňových pohľadávky						
Umorenie daňovej straty						
Zmena sadzby dane						
Iné						
Spolu	796299,57	167222,90	21	527334,41	110740,22	21
Splatná daň z príjmov	x	167222,90	21	x	110174,85	21
Odložená daň z príjmov	x	-12361,83	21	x	-859,56	21
Celková daň z príjmov	x	154861,07	21	x	109315,29	21

## V. Informácie o iných aktívach a iných pasívach

Účtovná jednotka neeviduje podmienené záväzky a majetok.

## Informácie o údajoch na podsúvahových účtoch

Účtovná jednotka na podsúvahových účtoch účtuje o:  
 -prenajatom majetku v hodnote 1 711 317,37 EUR  
 -odpise pohľadávky v hodnote 3 319,39 EUR

**VI. Udalosti, ktoré nastali po dni, ku ktorému sa zostavuje účtovná závierka**

Po 31.12.2018 do dňa zostavenia účtovnej závierky nenastali žiadne skutočnosti, ktoré by ovplyvnili výsledok hospodárenia za rok 2018.

**VII. Ostatné informácie**

Výška základného imania sa v priebehu roka 2018 nezmenila. Účtovný výsledok hospodárenia za rok 2017 vo výške 318 140,58 Eur bol vo výške 318 140,58 prevedený do nerozdeleného zisku minulých rokov - z neho 45 000,00 Eur bolo prevedených do sociálneho fondu a 98 000,- Eur bolo použitých na odmeny členov štatutárnych orgánov spoločnosti. Vlastné imanie účtovnej jednotky v r.2018 oproti r.2017 sa znížilo o 35 118,- Eur. Uvedený rozdiel vyplýva:

- zo zvýšenia účtovného hospodárskeho výsledku vo výške 213 716,- Eur
- zo zníženia nerozdeleného zisku minulých rokov vo výške 190 433,- Eur
- zo zníženia oceňovacích rozdielov z precenenia majetku vo výške 58 401,- Eur

O rozdelení výsledku hospodárenia - zisku za účtovné obdobie 2018 vo výške 531 857,- Eur rozhodne valné zhromaždenie v apríli - máji 2019. Návrh štatutárneho orgánu valnému zhromaždeniu je nasledovný:

- časť zisku za rok 2018 sa použije na vyplatenie odmien pre štatutárne orgány spoločnosti a zostatok zisku sa v plnej výške prevedie na nerozdelený zisk minulých rokov
- časť nerozdeleného zisku minulých rokov (výšku čiastky určí valné zhromaždenie) sa rozdelí podľa obchodných podielov (akcií) jednotlivým akcionárom

## Prehľad peňažných tokov pri použití nepriamej metódy

rok 2018

Reming Consult a.s.  
DIČ: 2020250958  
IČO: 35729023

Bezprostredne  
predchádzajúce  
Bežné účtovné obdobie      účtovné obdobie

Z/S	HV z bežnej činnosti pred zdanením	686718	427456
A1,1	Odpisy z DLHM (+)	162214	123665
A1,2	Zost. hodn. Vyrad. DLHM okrem predaja (+)		
A1,4	ZS dlhodobých rezerv (+ -)		
A1,5	ZS opravných položiek (+ -)		
1,6	ZS čas.rozlišenia nákladov a výnosov (+ -)	2906	100703
	Dividendy a podiely účt. do výnosov (-)		
1,8	Úroky účt. do nákladov (+)	8180	2127
A1,9	Úroky účt. do výnosov (-)	-2389	-2390
A1,10	Kurz.zisk k peň,prostriedkom k 31,12, (-)	-604	-1
A1,11	Kurz.strata k peň,prostriedkom k 31,12, (+)	162	55
A1,12	Výsledok predaja DLHM strata (+) zisk (-)	-20100	-26300
A1,13	Ostatné položky nepeňažného charakteru (+ -)	-28514	121383
<b>A1</b>	<b>Peň.oper.ovplyv.HV z bežnej činnosti</b>	<b>121855</b>	<b>319242</b>
A2,1	ZS pohľadávok	629241	426122
A2,2	ZS záväzkov	-245719	-224228
	S zásob	-1274561	-427207
A2,3	ZS krátkod. Fin.majetku		
<b>A2</b>	<b>Vplyv zmien pracovného kapitálu</b>	<b>-891039</b>	<b>-225313</b>
	<b>Peňažné toky z prevádzkovej činnosti Z/S+A1+A2</b>	<b>-82466</b>	<b>521385</b>
A3	Prijaté úroky s výnimkou tých, kt. sa začleňujú do investičných činností (+)		
A4	Zaplatené úrok s výnimkou tých, kt. sa začleňujú do finančných činností (-)		
	<b>Peňažné toky z prevádzkovej činnosti súčet A1 až A6</b>	<b>-82466</b>	<b>521385</b>
A7	Výdavky na daň z príjmov (+ -)	-172275	-48641
A8	Prijmy mimoriad. Charakteru prev.činnosť(+)		
A9	Výdavky mimoriad.z prev.činnosti (-)		

<b>A</b>	<b>Čisté peň.toky z prev.činnosti</b>	<b>-254741</b>	<b>472744</b>
	<b>Peň.toky z inv.činnosti</b>		
B1	Obstaranie DLNHM (-)	-13692	-9010
-	Obstaranie DLHM (-)	-134790	-302066
B3	Výd.na obst.dlhod.CP a podielov v iných ÚJ (-)		
B5	Príjmy z predaja DLHM (+)	20100	26300
B6	Príjmy z predaja z dlhod.CP a podielov (+)		
B7	Príjmy z dlhod.pôžičky od iných ÚJ (+)	70000	
B8	Výd.na dlhod.pôžičky iným ÚJ (-)	-5000	
<b>B</b>	<b>Čisté peň.toky z invest.činn. (B1 až B20)</b>	<b>-63382</b>	<b>-284776</b>
	<b>Peň.toky z fin.činnosti</b>		
C1,1	Príjmy z upísaných akcií a obch.podielov (+)		
C1,2	Príjmy z ďalších vkladov do VL.IMAN. Spoločn. (+)		
C1,3	Prijaté peň.dary (+)		
C1,4	Príjmy z úhrady straty spoločníkmi (+)		
C1,6	Výd.spojené so zníž.fondov vytv.ÚJ (-)		
C1,7	Výpl.podielu na VL.IM.	-463573	-100000
C1,8	Výdavky z iných dôv.súv.so zníž. VL.IM. (-)	-45000	-25000
<b>C1</b>	<b>Peň.toky vo VL.IM.</b>	<b>-508573</b>	<b>-125000</b>
C.2. 4.	Výdvky na splácanie úverov od banky (-)		
C2,5	Príjmy z pôžičiek (+) a splácanie pôžičiek (-)		
C2,7	Výd.na úhradu záv.z lízingu (-)		
C.2. 8.	Príjmy z ost.dlhodob.a krátkodob.závazkov (-)		
C.2. 9	Výd.na splácanie ost.dl.a krátk. Závazkov (-)	-31355	
<b>C2</b>	<b>Peň.toky z fin..činnosti</b>		
<b>C</b>	<b>Čisté peňažné toky z fin. činnosti</b>	<b>-539928</b>	<b>-125000</b>
<b>D</b>	<b>Čisté zvýš.alebo zníž.peň.prostr. (+ -) súčet A+B+C</b>	<b>-858051</b>	<b>62968</b>
<b>E</b>	<b>Stav peňazí na začiatku roka</b>	<b>1240527</b>	<b>1177559</b>
<b>F</b>	<b>Stav peňazí na konci roka</b>	<b>382034</b>	<b>1240581</b>
<b>G</b>	<b>Kurzové rozdiely k peň.prostr. (+ -)</b>	<b>442</b>	<b>-54</b>
<b>H</b>	<b>Zostatok peň.prostr.na konci r. (+ -)</b>	<b>382476</b>	<b>1240527</b>

## Stanovisko Dozornej rady k účtovnej závierke, k podnikateľskej činnosti a k napĺňaniu stratégie spoločnosti

Dozorná rada po preskúmaní účtovnej závierky za rok 2018, ostatných účtovných dokladov a na základe predchádzajúcej priebežnej kontroly dospela k nasledovnému záverom:

1. Dozorná rada nemá výhrady k vecnému ani k obsahovému vedeniu účtovníctva.
  - Tržby z vlastných služieb v roku 2018 boli celkom 6.998.369 €.
  - Pokles tržieb oproti predchádzajúcemu obdobiu bol o 11,7 %.
  - Hospodársky plán na rok 2018 vo výške 7.300.000 € nebol v dôsledku pretrvávajúcej recesie na Slovenskom trhu projektov prípravy stavieb železničnej infraštruktúry splnený. Bol splnený iba na 96 %.
  - Hospodársky výsledok po zdanení dosiahol výšku 531.857 €, čo je 7,6 % z tržieb.
  - Daň z príjmu bola uhradená vo výške 154.861 €.
  - Vlastné imanie spoločnosti medziročne mierne kleslo o 0,8 % a dosiahlo výšku 4.026.989 €.

Dozorná rada na základe preskúmania uvedených materiálov o vedení účtovníctva a ročnej účtovnej závierky, ako i na základe Správy nezávislého auditora o overení účtovnej závierky za rok 2018, ktorá potvrdila vernosť účtovnej závierky s finančnou situáciou spoločnosti k 31.12.2018, odporúča Valnému zhromaždeniu schváliť ročnú závierku za rok 2018 bez výhrad.

2. Rok 2018 sa zaradil v histórii spoločnosti po roku 2015 medzi menej úspešné z pohľadu ročných tržieb. Rozhodujúcim dôvodom pokračujúceho prepadu tržieb bola už tri roky pretrvávajúca nečinnosť štátnych investorov a dlhodobá tendencia štátu preferovať výstavbu diaľnic a rýchlостných ciest. Vedenie spoločnosti napriek tomu dokázalo naplniť kapacity výroby po celý rok a rovnako udržať spoločnosť stabilnú obchodne aj finančne. Kvalita služieb, presadzovanie nových koncepcií, technológií, technických riešení a seriózná obchodná politika bola štandardom aj v uplynulom roku, čím sa opäť posilnil rešpekt a uznanie v odborných kruhoch, ale aj u konkurencie.

REMING CONSULT a.s. naďalej podporuje neziskovú „Spoločnosť PSKD – prevádzka a stavby koľajovej dopravy“, ktorej hlavným cieľom je propagácia koľajovej dopravy, jej rozvoj na Slovensku a prepájanie teórie s praxou.

Podnikateľská činnosť v roku 2018 prebiehala v súlade s dlhodobou stratégiou spoločnosti, s dôrazom na zvyšovanie kvality služieb, firemnej kultúry, etiky v podnikaní a marketingu. V stratégii spoločnosti REMING CONSULT a.s. aj naďalej zostáva úloha presadiť sa na zahraničných trhoch.

Dozorná rada hodnotí rok 2018 z pohľadu podnikateľskej činnosti a napĺňania jej stratégie za primerane dobrý.

V Bratislave 22.05.2019.

### Za Dozornú radu:

Ing. Jaroslav Vosáhlo  
Ing. František Lukeš  
Ing. Jozef Nižňan





Konštrukcia pilónu na železničnej estakáde cez Nosickú priehradu

